UKRAINIAN NEWS
The only Ukrainian Weekly west of Winnipeg
Address: UKRAINIAN NEWS
10012 - 109th St.,
Edmonton, Alberta Canada
Authorized as second class mail, Post Office Department, Ottawa

УКРАЇНСЬКІ ВІСТИ
UKRAINIAN NEWS

УКРАЇНСЬКІ ВІСТИ
Український Католицький Тижневик
Виходить кожного вівтірка в Едмонтоні, Алберта.
Річна передплата в Канаді .. $2.50
Поза Канадою $3.00

No. 29. Vol. XXI. Edmonton, Alberta, Tuesday, July 20, 1948.
Едмонтон. Алберта, вівторок, 20. липня, 1948. Число 29. Рік XXI.

Плян аліянтів пробитися до Берліна через російську бльокаду

Злучені Держави звернулися до Британії і Франції, щоб спільно з ними пробитися через російську бльокаду до Берліна, як треба то силою. Таку вістку подали в неділю з високих аліянтських кол у Франкфурті.

Велика Британія згодилася в засаді на американський плян, а французів попросять пристати до цього пляну на засіданні трьох головних командантів окупації, яке відбудеться в Берліні 19 липня.

Якщо Франція згодиться (що є непевне), то плян буде такий:

1. — Три західні держави вишлють спільну ноту до Росії з заявою, що вони рішені виконати свої зобовязання та запро віянтовувати свої дільниці в Берліні.

2. — Тоді російські окупаційні власти в Берліні будуть повідомлені наперед про шлях і плян, куди узброєні транспорти будуть їхати через 105 милеву полосу від британської окупаційної границі до Берліна, залізницею або гостинцем.

Західні держави мають у пляні попросити обсерваторів від Обєднаних Держав, щоб їхали з конвоєм.

ПЛЯН СКРИВАЄ В СОБІ НЕБЕЗПЕКУ ВІЙНИ

Це може довести берлінську кризу до вирішного пункту. Москалі будуть мусіли рішитися, чи перевести свою бльокаду збройною силою і заризикувати війною. Вибух війни тоді можливий і навіть правдоподібний.

Британський мін. загр. справ Бевин представить американський плян на тайнім засіданні міністрів заграничних справ Франції, Бельгії, Голяндії і Люксембургу в голяндськім місті Газі 19 липня.

Москалі замкнули доступ аліянтам до Берліна не тільки на суші і на ріці Ельбі, але приготовляються перервати також транспорти літаками. Здовж коридору, куди летять аліянтські транспортові літаки, москалі згромадили сотки тяжчих і легких військових літаків і повідомили аліянтів, що над коридаром мають початися вправи советських парашутистів і літаків.

З нагоди берлінської кризи появилися ревеляції, як аліянти зробили непростимий промах у 1944 році, коли вирішували становище і спільне посідання Берліна. Аліянтська сторона не подбала, щоб коритар до Берліна через советську окупаційну територію був визнаний аліянтською окупаційною територією. Та найбільшим промахом було, що аліянти згодилися признати німецьку територію на захід від Берліна.

В Алберті відбудуться провінціональні вибори 17 серпня

Премієр Меннінг проголосив в Едмонтоні 16 липня, що загальні вибори до провінціонального парляменту відбудуться в вівторок, 17 серпня. Того самого дня лефтенант-ґовернор І. С. Бовен підписав рішення уряду розвязати парлямент Алберти.

Урядові номінації кандидатів на 57 місць в парляменті відбудуться в суботу, 7 серпня. Кандидати мають внести з паперами по $100 депозиту.

В попередньому парляменті було 60 послів, в тому 3 посли від трьох родів зброї. Тепер буде 57 послів.

До часу розвязання парляменту номіновано 117 кандидатів: ССФ 46, суспільно кредитовці 44, ліберали 29, незалежна партія 2, комуністи 2, робітничі 2, незалежний суспільний кредитовець 1.

В пятницю, того самого дня як уряд розвязав парлямент і проголосив нові вибори, почався дводневний кавкус суспільних кредитовців.

Проголошуючи вибори, премієр Меннінґ сказав, що уряд суспільного кредиту приготовив програму, щоб "запевнити продовжування замітного поступу Алберти і дати змогу нашому населенню всеціло користати з незвичайних нагод, які скривають у собі найближчих кілька років".

Едмонтон буде осередком виборчої кампанії, бо виглядає, що провідники чотирьох партій будуть кандидатами власне в столиці Алберти. Вже номіновані премієр Меннінґ, провінціональний провідник ССФ Е. Ровпер, і Г. Провз, провінціональний провідник ліберальної партії. Провідник незалежних П. Пейдж також буде номінований в Едмонтоні.

Суспільно - кредитовий уряд був перше вибраний в 1935, а потім перевибраний у 1940 і 1944 роках.

Атентат на провідника італійських комуністів Толіятті

Молодий 25-літній сицилієць і студент університету виконав атентат на Пальміро Толіятті, найвищого провідника італійської комуністичної партії. Коли Толіятті виходив з парляменту, Антоніо Паллянте вистрілив три револьверові кулі, дві попали в груди, одна задраснула шию, а коли Толіятті скотився на сходи, замаховець стрілив ще два рази й хибив.

Зраненого провідника італійських комунарів відвезли до шпиталю і лікарі перевели операцію. Толіятті стратив багато крови і прийшлось переливати в нього чужу кров, може якраз кров людини, що є ворогом комунізму. Стан здоровля Толіятті є грізний, бо лікарі ствердили згущення крови в долішній частині легких, з чого, як повідомляли, почало розвиватись запалення легенів. Опісля цю вістку заперечили. Толіятті має 54 роки. Сталін післав йому особисте співчуття.

Замах на життя Толіятті використали італійські комуністи до нових авантур і викликали робітництво на загальний страйк. В містах північної Італії вибухли криваві заворушення, які поліція приборкала. Під час безпорядків було вбитих 13 осіб і звиш 200 ранених.

Проти політичного страйку комуністів виступили поміркована частина робітництва і в верховній управі юній, якої провід спочиває в руках комуністів, прийшло до сильних терть. На страйк вийшла тільки частина збольшевичених робітників, і з кінцем тижня страйк заломився. Однак комуністи заповіли, що будуть продовжувати заворушення, доки не уступить уряд премієра Де Гаспері.

Невдача страйку й швидке опанування ситуації урядом переконує, що сила комуністів в Італії змаліла від часу останніх виборів і наслідком боротьби в рядах Комінформу, викликаної виступом Тіта проти Москви.

Молодий замаховець заявив, що він не мав спільників і замах виконав з власного бажання.

Він безперечно думав, що вбивши Толіятті він завдасть великий удар комунізмові. Однак він зробив своїм вчинком, напевно подиктованим глибоким патріотизмом, тільки прислугу комуністам, які по останніх невдачах партії потребують конечно "мучеників", щоб скріпити свої позиції.

Росія фортифікує побережжя Балтику

Росія будує фортифікації здовж побережжя Балтійського моря від Штетина на схід до Східньої Прусії. Мають вони обіймати будову великих новочасних летовищ, бетонові блокгавзи з приміщенням для тяжкої артилерії і бетонові позиції для великих гармат і ракет. В воєннім порті Оксиве має постійно стояти советська фльота. З теренів виселено населення.

ВІДВІДИНИ ЧОТИРЬОХ ЕПИСКОПІВ НОВІЦІЯТУ СС. СЛУЖЕБНИЦЬ У АНКАСТЕР. — Повища знимка представляє наших чотирьох Владик з Канади, коли вони, з нагоди свойого побуту в Онтеріо, відвідали 29 травня, 1948 року, Новіціят Сестер Служебниць в Анкастер, Онтеріо. В горі бачимо Сестер Новичок. В долині, в пятому ряді, третьою з черги, від ліва на право, є Сестра Провінціональна, а четвертою Сестра Ґенеральна. На самій долині, з ліва на право сидять: Всч. о. В. Гегейчук, о. М. Григорійчук, Преосв. Кир Андрей Роборецький, Епископ-Помічник; Преосв. Кир Ізидор Борецький, Екзарх Східньої Канади; Високопреосвященний Архіепископ Василій Ладика, Екзарх Середньої Канади; Преосв. Кир Ніль Саварин, Екзарх Західньої Канади; Впр. о. В. Бараник, ЧСВВ., Протоігумен Американсько-Канадійської Провінції; Всч. о. М. Кривуцький, заступник голови Місійного Товариства; Всч. о. С. Фіґоль, капелян Сестер Служебниць у Анкастер, Онт.

60 американських бомбовиків летять до Европи

Американська амбасада в Лондоні заявила в пятницю, що 60 американських величезних бомбовиків, називаних суперфортецями, вилетіли з американських баз у Злучених Державах і летять до британських баз в Англії на "короткий період тимчасового обовязку".

Тяжкі бомбовики вилетіли в двох групах: одна ґрупа відбула дорогу через Лябрадор на півночі, друга через Бермюду.

У Франкфурті, Німеччині, сказав американський військовий губернатор ген. Клей, що 16 безмоторових "джет" літаків, що також є в дорозі до Німеччини через Атлянтик, мабуть дістануть наказ перелетіти понад Берліном.

Скріплювання американської повітряної сили в Німеччині стоїть у звязку з щораз то більшим загостренням конфлікту за Берлін.

АРАБИ ПРИЙНЯЛИ УЛЬТИМАТ

Арабські держави приняли в неділю ультимат Обєднаних Держав, згодилися заперестати війну в Палестині і дали наказ своїм військам припинити воєнні ділання.

Склонившись перед рішенням О. Д., арабські держави водночас вислали каблеграму до генерального секретаря О.Д. з доманганням, щоб цілковито припинити жидівську іміграцію до Палестини в часі вирішування палестинського питання, щоб позволено 300,000 арабським втікачам вернутись на свої землі, та щоб означено час перемиря.

Неспокійний Везувій

Вулкан Везувій в Італії став знову чинний по чотирьох роках спокою. Селяни у стіп гори чують підземний грохіт, що звичайно буває передвістником вибухів.

Останній раз Везувій вибухав і викидав тони вульканічного попелу в 1944 р., а потім завмер несподівано. З того часу вулкан виглядав як кожна інша звичайна гора.

ОБОРОНА ТИХОГО ОКЕАНУ

Перші переговори між Австралією, Новою Зеляндією і Британією в справі оборони Тихого океану почалися в Сува на островах Фіджі. Острови Фіджі, група з 322 островів, з яких 216 пустинні, лежать на півдні Тихого океану, 750 миль на північ від Нової Зеляндії. Їх значення для оборони Тихого океану дуже важне.

БРАВХІЧ ВЕРНУВСЯ ДО НІМЕЧЧИНИ

На британськім шпитальнім кораблі вернувся до Німеччини маршал Бравхіч, бувший начальний вожд німецьких армій.

НЕ БУДЕ СТРАЙКУ НА ЗАЛІЗНИЦЯХ У КАНАДІ

Від 15 липня мав початися страйк залізничників в Канаді, включно з урядниками телеграфу і службою в 17 великих сієнарських і сіпіарських готелях. Останнього дня, 14 липня, відвернено страйк при сильній інтервенції уряду і вратовано край просто від національного нещастя.

Представники 19 юній залізничників дали себе переконати і згодилися на 17 центів підвишки платень. Преса висловлюється з признанням про провідників юній за їх помірковане становище.

Підвишка платень для 170,000 робітників винесе річно — $77,000,000. Тої підвишки не заплатять залізниці зі своїх нормальних зисків, ні зисків, що походять з недавної підвишки фрейту о 21 процент, що дасть обом залізницям додатково $70,000,000 приходу.

Підвишку платень залізничникам заплатить населення, бо обі залізниці зараз же оповістили, що будуть жадати нової підвишки приходів з фрейту, пасажирських тикетів, експресу, телеграфу і готелів о 15 проц.

ПРОТИРОСІЙСЬКА ДЕМОНСТРАЦІЯ НІМЦІВ В БЕРЛІНІ

В американській окупаційній дільниці Берліна відбулася в неділю масова демонстрація німців проти російської бльокади. Промовці осуджували "зимний цинізм комунізму, що бльокує невинні жінки й діти".

Над головами пятьтисячної маси демонстрантів перелітали анґльо-американські літаки з поживою для 2,400,000 німців. В неділю прибуло до Берліна 493 транспротові літаки.

ТРУМЕН І БАРКЛІ КАНДИДАТИ ДЕМОКРАТИЧНОЇ ПАРТІЇ

На демократичній конвенції в Филаделфії минулого тижня кандидатом на президента Зл. Держав обрано Гері Трумена, теперішнього президента, а 70 літнього сенатора Барклія кандидатом на заступника президента.

РОСІЙСЬКИЙ СВЯЩЕНИК — СОВЄТСЬКИМ ШПИГУНОМ

У брализійському місті Сан Павльо викрито большевицького аґента, що був на послугах большевицького совєтського консуляту в Монтевідео (Уруґвай). Цим аґентом виявився російський православний священик Дімітрій Ткаченко. Це викриття викликало велику сензацію, бо Дімітрій Ткаченко є перший з викритих в Америці шпигунів у рясах.

Суд в Римі засудив комуніста Франсеско Бонотті на 8 місяців вязниці за зневагу Папи Пія XII. Болотті сказав на одному з мітінгів під час передвиборчої кампанії в квітні, що Папа є "воєнний злочинець".

Мекензі Кінґ премієром до листопада

Мекензі Кінґ рішуче заявив, що він уступить з проводу партії на ліберальній конвенції 5, 6 і 7 серпня. Однак премієром залишиться кілька місяців довше, і згідно з інформаціями преси, передасть уряд своєму наслідникові в листопаді. На слідуючій сесії парляменту буде новий премієр і переорґанізований уряд.

По виході з уряду Кінґ виїде в подорож до Італії й Греції.

Америка розбудовує свої летунські бази в цілому світі

Подібно як свого часу анґлійська імперія в часі ранньої своєї могутности на склоні — XVIII і на початку XIX століть розбудовувала свій світовий систем морських баз, що відтак відогравали й відограли рішаючі ролі Анґлії в европейських і світових збройних конфліктах — так тепер Північна Америка звертає пильну увагу на розбудову світових баз свойого летунства.

З Вашинґтону повідомляють що в останніх тижнях викінчено будову двох модерних — найбільших американських летовищ, з яких одно положене в Фюрстен Фельдбрук, а друге на острові Гоншу в північній Японії. Перше з них представляється найбільшим модерним летовищем на европейському континенті. Можуть на ньому осідати та з нього злітати до бойових летів бомбовики Б-17, Б-29 і Б-36. Військові експерти твердять, що теперішний систем воєнних летовищ американських в світі, з яких могтимуть користати найтяжчі бомбовики — змінить основно стратегічний образ світа.

ПЛЕБІСЦИТ У СПРАВІ ЕЛЄКТРИФІКАЦІЇ В АЛБЕРТІ

В день виборів 17 серпня відбудеться плебісцит у справі електрифікації на фармах. Програма має бути переведена протягом найближчих пятьох років.

ЮГОСЛАВІЯ ЗАБОРОНИЛА ЛІТЕРАТУРУ КОМІНФОРМУ

Югославський уряд заборонив поширювання бюлетену Комінформу на території Югославії.

І ТАМ ТАКСАМО . . .

Недавно, як повідомляє ґазета "Тіролер Нахріхтен", у одному італійському місті народився новий Толіятті: Один комуніст казав записати новонародженого сина на імя "Толіятіно", від імені провідника комуністичної партії Італії Толіятті.

Большевицька мода заразлива. Після ріжних Сталін прийшла черга на толіятінів, а там треба чекати готвальддінів, беруціків і т. п.

ВІСТИ З ДІЄЦЕЗІЙ

АРХІЄРЕЙСЬКІ ВІДВІДИНИ ЗІ ЗАХІДНЬОГО ЕКЗАРХАТУ.

7. липня, Їх Ексцеленція Кир Ніль відвідали парохію св. Йоана Хрестителя у Торсбі, Алта., і в часі Архієрейської Служби Божої мали празничну проповідь до вірних.

11. липня, Преосвященні Кир Ніль відправили Архієрейську Службу Божу у Пено-Стар, Алта., і з нагоди 50-ліття збудованої церкви виголосили ювілейну проповідь до вірних.

18. липня відбулася Архієрейська Візитація Їх Ексц. Кир Ніля у церкві св. Первомученика Стефана у Калґарах, Алта., та з цієї нагоди мали проповідь до парохіян і гостей.

25. липня, Їх Ексцеленція Кир Ніль відвідають парохію у Тугилс, Алта., і виголосять Архієрейське слово.

1. серпня відбудеться Архієрейська Служба Божа з нагоди Зїзду Української Католицької Молоді Алберти в Едмонтоні, та з приводу зїзду виголосить Їх Ексц. Кир Ніль особливіше слово до молоді.

15. серпня, з нагоди 25-ліття Новіціяту Отців Василіян у Мондері, відбудеться Архієрейська Служба Божа у церкві св. Ап. Петра і Павла та з цієї нагоди буде виголошена ювілейна проповідь.

22. серпня, Архієрейські Відвідини парохії св. Василія у Верноні, Бр. Колумбії, а пополудні у Ґрінрод парохії.

29. серпня Архієрейська Служба Божа у Ванкувері, Б. К., та з цієї нагоди проповідь.

= ★ =

АРХІЄРЕЙСЬКІ ВІЗИТАЦІЇ ПРЕОСВ. КИР ІЗ. БОРЕЦЬКОГО

8 серпня в Кровленд (Велланд), Онт.

15 серпня Архієрейські Візитації в Бретнфорд, Онт.

19 серпня в Судбурі, Онт. Підчас Архієрейської Служби Божої Кир Ізидор висвятить на діякона Михайла Блаженка, студента теольоґії з семинаря св. Августина в Торонті.

22 серпня Кир Ізидор відвідає нашу громаду в Форт Виліямн, Онт., з нагоди 30 ліття місцевої парохії.

= ★ =

Студенти до Духовного Семинаря

Отсим подається до відома, що Їх Високопреосвященство принимають до Духовного Семинаря студентів, що бажають працювати як священики для нашого народу. Кандидати мусять мати укінчену вищу школу (гай скул) й бути здоровими, побожними й ідейними молодцями. Повинні знати латинську мову, щоб вчитися фільософії. Зголошуватися найдальше до 10 серпня, 1948 року, на адресу:

BISHOP'S CHANCERY, — 235 SCOTIA ST., WINNIPEG, MAN.

Жиди й араби припинили війну на приказ Обєднаних Держав

В Раді Безпеки в Ню Йорку велася три дні палка дебата над звітом ґрафа Бернадотта, що вернувся з Палестини і представив ситуацію в Палестині після невдалої спроби посередництва.

В пятницю відбулося голосовання над резолюцією, щоб жидам і арабам дати наказ, не пропозицію а рішучий наказ припинити воєнні ділання.

Тільки Сирія голосувала проти резолюції. Ухвалено її 7 голосами — Канади, Британії, Франції, Китаю, Колюмбії і Бельґії. Росія, Україна й Арґентина здержалися від голосовання. Росії і московським ступайкам в Україні треба дальшої війни на Близькому Сході, щоб при відповідній нагоді активно вмішатися в конфлікт і стати ногою на Близькому Сході.

Уряд Ізраїля заявив, що він підчиниться рішенню Ради Безпеки, зате араби згодилися припинити бої в Єрусалимі а до припинення боїв поза Єрусалимом не зобовязалися. В колах Ради Безпеки застановляються над санкціями проти арабів, якщо вони скоро не підчиняться рішенню Обєднаних Держав.

ЖИДИ ЗАНЯЛИ НАЗАРЕТ

В боях арабам вдалося виперти жидів тільки з частини Єрусалиму. Зате на інших боєвищах жиди погромили египтян і сирійців. Особливо стараються жиди навязати контакт між Тель Авів і Єрусалимом і на дорозі між тими містами зайняли два важні села. На півночі заняли Назарет, місточко, де виростав Ісус Христос.

Масовий зїзд української католицької молоді в Едмонтоні

Як вже було згадано в ч. 26 Українських Вістей з 29 червня 1948 стараннням організації Українського Католицького Юнацтва в Едмонтоні при співпраці і допомозі всіх українських католицьких Організацій й інституцій в Едмонтоні відбудеться дня 1 серпня 1948 Другий Зїзд Української Католицької Молоді в Едмонтоні під кличем "Молодь Непорочному Серцю Марії".

До масової й зорганізованої участи в тому Зїзді приготовляється вся українська католицька молодь з цілого Екзархату Західньої Канади.

Зїзд розпічнеться Архієрейською Службою Божою, яку відправить Їх Ексцеленція Кир Н. Саварин в асисті численного духовенства на ново упорядковій площі коло церкви св. Иосафата в Едмонтоні.

Дальші точки багатої програми Зїзду, які подрібно будуть подані в слідуючому числі У. Вістей, причиняться до звеличання Зїзду а всім його учасникам дадуть душевну насолоду й культурну розривку.

Пригадуючи всім українцям католикам докладно зясовану в числі 26 Українських Вістей ціль Зїзду — закликаємо українську католицьку молодь Екзархату Західньої Канади совісно приготовитися до виконання поодиноких точок багатої програми, та разом зі своїми рідними й всім старшим громадянством взяти масову й зорганізовану участь в Зїзді.

АРАБСЬКІ ДЕМОНСТРАЦІЇ ПРОТИ БРИТАНІЇ

В Амман, столиці Зайорданії, відбулася масова демонстрація проти "британської зради й обману". Тисячі розлючених арабів вийшли на вулиці як стало відомо, що Британія попирає становище Зл. Держав в справі покінчення війни в Палестині.

ПОМЕР ҐЕН. ПЕРШІНҐ

В Вашингтоні помер у 87 році життя ґен. Джон Першінґ, начальний вожд американської армії в Европі в першій світовій війні.

Росія хоче окупувати Югославію?

Італійська ґазета Іль Кочієро Льомбардо подає неперевірену вістку, що російські війська концентруються недалеко границь Югославії. Вони мають в пляні скорим маршом перейти границі Югославії і заняти цілу ту державу саме в хвилі коли півне в Білгороді радити конгрес збунтованої супроти Росії югословянської комуністичної партії, що скликаний на день 21 липня, 1948 р.

УКРАЇНСЬКА АПТИКА В АЛБЕРТІ ДЛЯ ВАШОЇ УСЛУГИ!

Виповняємо Лікарські Рецепти з найбільшою увагою і по уміркованій ціні.

В цій найстаршій аптиці в Алберті знайдете повний склад Аптичних Препаратів, Патентовані Медицини й Ветеринарські ліки.

Полагоджуємо лікарські рецепти поштою.

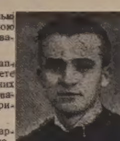

Василь Середа, B.Sc. Степан Середа, PHм.B.

The WESTERN PHARMACY

10310-101 St., Edmonton, Alta.

ОДИНОКЕ УКРАЇНСЬКЕ ПОХОРОННЕ ЗАВЕДЕННЯ В АЛБЕРТІ

В годині смутку по втраті дорогої особи в родині, приятеля чи знайомого—удавайтесь за сумлінною і ввічливою обслугою в похороненню, бальзамованню і в закупленню домовини та нагробних хрестів з міста чи з фармів до:

Park Memorial Funeral Directors

9700 - 111 AVE., EDMONTON, Phone 22331 — LAMONT, ALTA., Phone 53 — VEGREVILLE, ALTA., Phone 11

В. М. СМОЛИК, управитель

Armstrong's Drugs & Stationery

"Reliable Drug Store"

10363-97 STREET — Phone 27211 — EDMONTON, Alta.

ПОСЛУЖИМО ВАМ СКОРО, СПРАВНО І ВВІЧЛИВО У ВСІХ ВАШИХ АПТИЧНИХ ПОТРЕБАХ

Володимир Мадай і П-тво Ю. Наконечні, Властителі.

Атака орґану червоної армії і московського радія на Канаду

Відома давно річ, що найбільш зухвалі так звані "кишеневі злодії", що ґрасують між великими скупченнями людей у місті. Прилапані на крадежі й переслідувані через покривджених, щоб змилити за собою погоню самі кричать, що сили "Лапай злодія". Та подія мимоволі приходить на думку, коли читаємо про атак урядового орґану російської армії "Красная Звезда", що виходить в Москві, на заграничну політику Канади зокрема що до Червоної Москви. Згаданий орган російської армії закидає канадійській владі, що мовляв вона веде воєнну пропаганду проти СССР. Ту свідому нісенітницю повторило відтак російське радіо московське, хотячи дати застрик бідному населенню большевицького Союзу, що мовляв навіть Канада з "світовими імперіялістами" приготовляє небезпеку для СССР, тому взиває поневолені народи до чуйности проти тої уроєної небезпеки.

На пресовій конференції в Оттаві міністер народньої оборони Канади Клекстон слушно підчеркнув, що Канада не тримає під зброєю 4 міліонів жовнірів, як то робить Росія. Росія найменше має права до критикования Канади, яка хоче мира в цілому світі, і не стремить до загарбання чужих земель та поневолення інших народів.

На марґінесі тої справи не від речі буде додати, що згідно обчислення статистиків і військових фахівців, російський Схід має разом тільки 361,654,000 людности, а тримає армію в силі 4,601,000 вояків, підчас коли Захід має 747,524,000 людности, а тільки 2,173,000 війська. Зрештою для новітніх, червоних московських імперіялістів правдиві дати й арґументи є злишні. В них своя етика й мораль, про яку згадано на початку цеї новинки.

КАНАДІЙСЬКІ КОМУНІСТИ ПОСЛУШНО ПІШЛИ ЗА МОСКВОЮ В СПРАВІ ТІТА

Канадійські комуністи, як пристало на послушних московських аґентів, пішли по лінії Москви в її сварці з югославським диктатором Тітом.

Комунікат т. зв. робітничо-проґресивної партії стверджує, що "проґресивні канадці з болем почули", що Тіто і його послушники не тільки що перейнялися "блудною політикою", але ще відмовились осудити свої ухили.

"Комуністи і всі проґресивні канадці мають найглибше переконання, що югославські комуністи справляться з проблємою і її розважуть". І ще стверджує комунікат канадійських комуністів, що афера з Тітом скрiпить єдність червоної партії через "демократичну самокритику".

Ця "самокритика" проявиться в практиці в такий спосіб, що Тіта усунуть югославські комуністи московського напрямку, або спрячуть московські енкавудисти.

Канадійські комуністи щераз ствердили, що їх т. зв. робітничо-проґресивна партія є партією московською, не канадійською.

КОМУНІСТИ УСУНУЛИ НЕННІ З ПРОВОДУ СОЦІЯЛІСТИЧНОЇ ПАРТІЇ

В Ґенуї закінчився зїзд лівого крила соціялістичної партії Італії, що відбувався в атмосфері боротьби, чи соціялісти мають далі йти спільно з комуністами в політичній акції. За спілку з комуністами подано 161,556 делеґатських голосів, а проти 141,866. Зїзд рішив більшістю голосів передати справу до вирішення нововибраній дирекротії, зложеній з 21 членів.

Зїзд усунув з проводу партії президента Пєтро Нєнні і ґенерального секретаря Леліо Бассо. Новий президент і ґен. секретар будуть вибрані зпоміж членів директорії.

(Для пояснення додамо: Між італійськими соціялістами наступив розлам два роки тому і праве крило під пров. Сараґата зайняло бойове становище проти комуністів. Сараґат входить до коаліційного уряду. Нєнні вислугувався комуністам ревно, але й він зрозумів нарешті, що комуністи як всюди так само в Італії є тільки партією Москви, а не свого рідного краю).

ГРІМ СПАЛИВ 4,000 АКРІВ СТЕПУ В АЛБЕРТІ

На полудне і схід від містечка Байндлос в Алберті грім запалив прерію. Вигоріло 4,000 акрів пасовища підчас бурі з силою 40 миль на годину. На щастя згорів тільки один кінь. Вогонь дійшов до ріки Полудневий Саскачеван і загас.

Калґарі й Околиця!

ВІЗИТАЦІЯ ІХ ЕКСЦ. КИР НІЛЯ

Отсим повідомляємо ширший загал нашого українського громадянства, що візитація Їх Преосвященства Кир Ніля, Екзарха Західньої Канади відбудеться у нашій українській греко католицькій церкві св. Стефана у неділю, 18 липня, 1948.

ПРОГРАМА

Година 9.45 рано зустріч Їх Ексцеленції і привитання коло церкви.

Година 10 рано — Співана Архиєрейська Служба Божа. Буде співати хор під проводом п. О. Мостового, щойно прибувшого дириґента з Европи.

Година 12-та — Спільний обід та промови на привитання Їх Преосвященства.

Просимо всіх українців доброї волі міста Калґарів і Околиці як рівнож усіх тих новоприбувших наших братів зі скитальщини, що працюють у поблизьких околицях, щоб прибули на це свято-торжество повитати нашого дорогого Архиєрея. Гостей наших з Едмонтону радо витаємо.

Заряд Парохії.

Оголошення

Повідомляємо всіх тих передплатників, що в послідних трьох неділях відновили передплату, що їх наліпка буде змінена за два тижні.

Рівночасно просимо решту залеглих передплатників вирівнати свою залеглу передплату, бо без грошей видавати газети не можемо. Папір, друк і інші видатки мусимо стало й точно платити. Коли Ви залягаєте з заплатою, то це утруднює нам нашу працю.

АДМІНІСТРАЦІЯ

А. ЗАГАРІЙЧУК КАНДИДАТОМ НА АЛДЕРМАНА

Стоваришення податковців північного Винипеґу вибрало кандидатом на алдермана в третій варді А. Загарійчука, тепер шкільного радного.

ВЕЛИКА ЛЕТУНСЬКА КАТАСТРОФА В АНГЛІЇ

Над летунським майданом в Лондоні зударилися два транспортові літаки. Оба скотилися в полумінї на землю. Всі пасажири обох літаків в числі 39 осіб згинули.

ДОЛУЧІТЬСЯ ДО ВАШИХ ПРИЯТЕЛІВ І СУСІДІВ НА

ЕДМОНТОНСЬКІЙ ВИСТАВІ

12-го до 17-го ЛИПНЯ, 1948 РОКУ

ЕДМОНТОН МАШЕРУЄ — і цьогорічна Едмонтонська Вистава є на переді з найкращою програмою атракцій будь коли представленою.

Кожний Відділ цеї Великої Річної Вистави є Настроєний до Нових Висот для Вашої утіхи.

Множество фармерських і індустріяльних експонатів — машинерії і знарядів — Городових, Фотоґрафічних, Менюфекчурерс Будинок і Бічний Будинок запаковані до вершка поємности — виставове вікно західньо-канадійських осягнень для ваших оглядин. Прекрасна Ґренд Стенд атракція, великанський цирк, захоплюючі огнеграї. Шість подиву-повних днів і ночей високого змісту забави для кожного члена родини. Спеціяльна знижка на тикетах залізничих і автобусів.

ШІСТЬ (6) ДНІВ КІНСЬКИХ ПЕРЕГОНІВ

Тикета на резервові сидження на продаж в Майк'с від 5-го до 17-го липня, від 9 години рано до 5 вечером.

Не Оминіть Едмонтонської Вистави Цього Року!

Office Tel.: WA. 7190 Residence Tel.: LL. 9192.

І ЮРІЙ РОБОРЕЦЬКИЙ LL B

Адвокат, Повновласник і Нотар.

Заступає у всіх судових справах.

JOHN GEORGE ROBERTS, L.L.B.

302 Temple Bldg., — Bay & Richmond Sts., Toronto, Ont.

Вечерами: 2902 Dundas St. W., — Phone: MU 6260.

ROMANICK & ROMANICK

Адвокати, Повновласники і Нотарі

Заступають у справах карних і цивільних, судових і позасудових.

МИКИТА РОМАНЮК — 511 Temple Bldg. TORONTO, ONT. Телефон Elgin 2585

МИРОСЛАВ РОМАНЮК — 303 Canada Bldg. WINDSOR, ONT. Телефон 3-4741

Петро Старко Йосиф Старко

ОКУЛІСТИ - ОПТОМЕТРИСТИ

230 Tegler Building Edmonton Telephone 21248

Екзамінують очі — Припасовують окуляри.

Левко Г. Фарина

ОКУЛІСТ — ОПТОМЕТРИСТ

202 Union Building, Edmonton, Alberta. Phone 28631

Екзамінує очі — Припасовує окуляри

СТЕФАН А. КОЗАК

Окуліст — Оптометрист

1765 Hamilton Street Phone 4347 Regina, Sask.

Екзамінує Очі — Припасовує Окуляри

Др. І. В. Челядин

ХІРОПРАКТИК

Модерна Клініка є найновішими приладами — інструментами, (X-Ray і Neurocalometer) — щоб дати Вам Хіропрактичну поміч для вдержування Вашого здоровля.

9-11 Credit Foncier Bldg., — Edmonton, Alberta. — Telephone 28525

(Через дорогу від Годсон Бей)

Res. 25834 Office 24543 Res. 84488

Dr. J. Verchomin Dr. N. D. Holubitsky

PHYSICIANS AND SURGEONS

207 UNION BUILDING EDMONTON, ALBERTA

ДР ЕВГЕНІЯ ГОЛОВАЧ

Спеціялістка Недуг Немовлят і Дітей.

6 Christie Bldg. — Edmonton

Тел. Офісу: 23213; Дому: 28275

DR. P. P. KAYE, M.D.

(Кошовський)

Лікар, Оператор і Акушер.

(Попередно в Мирнам, Алта.)

219 KITCHEN BLOCK

10164-101 Street, Edmonton

Off. Phone 21529. Res. 71744

ЗЛ. ДЕРЖАВИ ПОКЛИЧУТЬ 250 ТИСЯЧ РЕКРУТІВ В 1949 Р.

Злучені Держави приступають до програми зброєнь, найбільших за мирного часу.

В 1949 році покличуть 200,000 до 250,000 рекрутів до військової служби. Це перша конскрипція в мирному часі в історії Злучених Держав.

Страх перед Росією приневолив Конгрес ухвалити законодавство про оборону краю і призначити 10 біліонів долярів для фльоти, армії й летунства в 1948-1949 році.

В БРИТАНІЇ ЗАПОВІДАЮТЬ ПОРАЗКУ ТІТА

З урядових кол в Лондоні 2 липня заявляють, що Британія та інші демократичні країни воліють не забирати жадного становища і не встрявати до конфлікту між Сталіном і Тітом, вважаючи це большевицькою сімейною справою. Проте, в Британії не бачать для Тіта багато шансів в цьому спорі на довшу мету, вже з тої простої причини, що відношення сил не є корисне для Тіта.

СНІГ У НІМЕЧЧИНІ

В полудневo-західній Німеччині температура впала нижче точки мерзення. Гору Цуґспіце в Баварії вкрило 13 стіп снігу, хоч сніг там не падає ніколи в літі. Сніг вкрив також славний Чорний ліс на француській границі.

ЖИДІВСЬКІ ТЕРОРИСТИ СХОПИЛИ 5 БРИТІЙЦІВ

Британське міністерство заграничних справ оповістив 7-го липня, що члени терористичної організації Ірґун Цвай Леумі схопили минулої ночі пятьох британців з кватири розємчої комісії Обєднаних Держав в Єрусалимі.

ПРОДАЖ ФАРМІВ, ДОМІВ І БИЗНЕСІВ

Запрошуємо приїзджаючих до Едмонтону, або тут замешканих, щоб нас вівідали й порадились в справі купна або продажі фармів, готелів, домів і т. п. Даємо найкращу услугу.

NICK MELNYCHUK'S REAL ESTATE

10533-97 St. — Edmonton, Alta.

Phone 27316

FINER QUALITY BETTER SERVICE

CUTS DESIGNS

PHONE 25892

PAZDER Art ENGRAVING

9737-109 ST. EDMONTON, ALBERTA

НАПРАВА

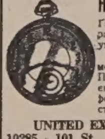

Ґарантована і скора робота по дуже уміркованій ціні.

Приймаємо замовлення поштою. Продаємо і міняємо годинники, фото-камери, перстені й таке інше.

UNITED EXCHANGE

10285 - 101 St., Edmonton

ЙОСИФ КОЗІБРОДА

З Практикою зі Старого Краю.

Лічить рівні недуги та направляє надвихнені кости.

10663 — 95 St. Edmonton, Alta.

Phone 25793

Ширіть Українські Вісти!

Телефон Резиденції: 73465 Телефон Офісу: 74808

ARCTIC-AIRE

ПРОДАЖ І УСЛУГА ХОЛОДІЛЬНИКІВ

Направляємо і Вставляємо — Торговельне — Хатне — Індустріяльне і Локер Плент Холодільне Уладження.

11303-95 СТРІТ — ЕДМОНТОН, АЛБЕРТА.

ВАСИЛЬ ҐАВРИЛЮК, властитель.

АДВОКАТИ

Петро Ґрещук, B.A., LL.B.

АДВОКАТ І НОТАР

перепроваджує справи цивільні й кримінальні у всіх судах.

719 McLeod Bldg., Edmonton.

Тел. офісу 24047. Тел. дому 71435

J. E. BASARAB, K.C.

АДВОКАТ І НОТАР

Полагоджує всякі справи.

41 Gariepy Block, Edmonton.

Телефон 21642

P.A. Miskew, M.A., LL.B.

АДВОКАТ І НОТАР

веде свою канцелярію в спілці з

SHORT & CROSS

2nd Floor Bank of Nova Scotia Bldg

Edmonton, Alta. Telephone 21151

Harvie & Yanda

Адвокати й Нотарі

202 Bank of Toronto, Edmonton

Можете писати до нас по українськи

ІВАН ДІКУР, B.A., LL.B

ІВАН КОШУТА, B.A., LL.B.

Адвокати, Повновласники, Нотарі.

Перепроваджують справи судові, кримінальні, цивільні й тестаментальні. п. Кошута буде в своїм офісі в Виллинґдоні кожної суботи а в Голден кожного четверга.

DECORE & KOSHUTA

Box 244 — Vegreville, Alta. — Phone 42

JOS. M. LAZARENKO, LL.B.

Адвокат і Нотар

Переводить Всякі Судові Справи

Box 44. Myrnam, Alta. Phone 4

МИХАЙЛО Г. ПОНИЧ

Адвокат, Повновласник, Нотар

MICHAEL H. PONICH

LL.B., M.L.A.

Two Hills, Alta., Box 88.

Телефон 4.

ЮРІЙ ШКВАРОК

Адвокат і Нотар

полагоджує всякі справи

9948-88 Ave., — Edmonton

Т. Р. БІҐОРА, Б.А.

УКРАЇНСЬКИЙ АДВОКАТ І НОТАР

заступає в справах цивільних, карних і маєткових. Його офіс над

Bank of Toronto, 31A Queen St. St. Catharines, Ont.

Off. Phone 5-7585 Res. 2-1453

В ГРИМСБІ, Онт.—урядує в суботу від 2 до 5 години під адресою — 14 Ontario St. — Phone 261 R

Я. О. МАСЦЮХ

АДВОКАТ І НОТАР

Заступає в справах судових, цивільних і карних. Полагоджує маєткові справи. Веде канцелярію під поніжчою адресою: —

Y. O. MASCIUCH, L.L.B.

428 Main St., Winnipeg, Man.

Phones: 25 345, 25 346, 25 347

АКАВНТЕНТ

Василь Масцюх і Компанія

Книговодці і Авдитори

Перепроваджуємо ріжного рода книжки, авдитуємо та приготовляємо фінансові звіти та доходові податки (Інком Текс). — Ми також само авдитуємо муніципальні й шкільні книжки.

W. J. MASCIUCH & CO.

Accredited Public Accountants

309 Revellon Bldg, Edmonton

HAYWARD'S

ДЕ КОЖНЕ ВАШЕ КУПНО Є ЗАГАРАНТОВАНЕ НАШОЮ ПОЛІСОЮ

RELIABILITY

Люмбер — Прибори

Будівельний Матеріял

HAYWARD LUMBER Co. Ltd.

Edmonton, Alta.

АЛБЕРТІЙСЬКА ДЕНТИСТИЧНА ЛЯБОРАТОРІЯ

Churchill Bldg., Edmonton

Над Армі, Нейві і Ерфорс Клюбом

9964 Jasper Ave. — Suite 31.

ЛІКАРІ, ДЕНТИСТИ

Лікарі й Оператори в Едмонтоні

ДР. ІВАН ОРОБКО

ДР. ІВАН СМУЛЬСЬКИЙ

212 Tegler Bldg., Edmonton

Телефон 27342

Тел. Офісу: 21748. — Дому: 31630

ДР. М. М. СЕРЕДА

Лікар і Оператор.

9909-109 St. Suite 5, Edmonton

(зараз на північ від Адміністраційного будинку на 109 стріті).

ДОКТОР Й. МЕҐАС

Лікар, Оператор, Акушер

Венеричні і Скірні Недуги

10164A-101st Street, EDMONTON

Suite 201 Kitchen Blk., Phone 24648

ДР. ЙОСИФ БУЛАНЖИЙ

Лікар, Оператор і Акушер

Boulanger Bldg., Edmonton

Телефон 22009

ДР. В. А. ШАНДРО

Оператор, Спеціяліст ниркових недуг та залозн (Простейт Гленд) що регулює моч.

Член Королівської Колеґії Хірурґів.

GARNEAU THEATRE BLDG. Edmonton

на південнім кінці мосту Рой Левел.

Тел. офісу: 34778 — Тел. дому: 32683.

ДР. СТЕНЛЕЙ ВАРШАВСЬКИЙ

Лікар, Оператор, Акушер

420 Tegler Bldg., Edmonton

Тел. офісу 21401. Тел. дому 74580

Тел. офісу: 26905 — Дому: 23754

ДР. С. Л. ЯРЕМЧУК

Дентист.

X-Ray

204 Union Building — Edmonton.

Тел. офісу 22411. Тел. дому 82350

DR. B. N. SHLAIN

ДЕНТИСТ — DENTIST

428 Tegler Building

Edmonton, Alta.

Тел. офісу: M1003 Дому W2008

DR. S. YAHOLNITSKY

Лікар, — Акушер — Оператор

Спеціяліст у Хірурґії

210 Southam Bldg. Calgary, Alta

ДР. Ю. ДРАҐАН

D.M., C.M., L.M.C.C.

ЛІКАР, АКУШЕР, ОПЕРАТОР

601 Canada Bldg., Saskatoon.

(коло сіенарської стації).

Тел. Офісу 6665 Тел. Дому 6670

Др. Стефан Воробець

M.D., L.M.C.C.

Лікар — Оператор — Акушер

414 Canada Bldg., Saskatoon.

(коло сіенарської стації)

ДР. БАЧИНСЬКИЙ

M.D. L.M.C.C.

ЛІКАР, АКУШЕР І ОПЕРАТОР

Екс-Рей, флороскопія і радіятермія.

DR. V. F. BACHYNSKI

506 McArthur Bldg., Winnipeg

Тел. Офісу: 95 075 Рез. 52 563

Телефон: S-521

ДР П. ВЕНЬҐЕР

M.D., C.M., L.M.C.C.

Спеціяліст у внутрішніх та міхурних недугах

400 Victoria Ave., Fort William, Ont.

Тел. Офісу 97 012 Дому 55 707

Dr. Harry Hershfield

Лікар, Оператор.

Екс-Рей. Лікуємо всякі недуги.

612 Somerset Bldg., Winnipeg, Man.

(Говорю по українськи)

ВЕҐРЕВИЛ І ОКОЛИЦЯ!

Екзамінуємо очі що суботи в Веґревил, під адресою

Peter Starko

Окуліст — Оптометрист

Legion Hall, Ste. 3, Vegreville

Едмонтонський офіс, під адресою

230 Tegler Bldg., Edmonton.

Hudson's Bay Company.
INCORPORATED 2nd MAY, 1670

Приязний Склеп для Ощадних Людей
в Едмонтоні

Малі фарми зникають в Канаді

Малі фарми зникають у західній Канаді. Про це переконують цифри останнього перепису.

Найзвичайніша величина фарми в Саскачевані в 1936 році був квоедер секції, або фарма на 100 до 200 акрів. В тому році було 45,944 таких фармів, а в 1946 році число їх змаліло до 29,311.

Фармів середньої величини до 479 акрів було 44,296 в 1936 році, і 39,389 в 1946 році.

Однак число фармів понад 480 акрів виказує постійний зріст, а найбільше зросло число фармів в групі понад 960 акрів. Кількість тих найбільших фармів зросла з 7,938 в 1936 році на 11,005 в 1946 році.

А пересічна величина фармів зросла з 376 акрів у 1936 році на 437 акрів в 1946.

Були це часи добрих урожаїв, головно від 1938 року вгору, і фармері не то що поплатили морґеджові довги але докуповали ще нові земні посілости.

Разом з тим стремлінням до більших фармів відбувся величезний зріст механізації. Зростало теж число фармерських робітників. Були часи, коли число фармерських наймитів, за винятком жнив, було зникаючо мале. Фармер на меншій власній чи рентованій фармі працював самий зі своєю родиною.

Зі зростом механізації зростало число нещасливих випадків. В році, що скінчився 30-го червня, 1947, федеральне статистичне бюро занотувало 37,000 випадків зранень, між ними були смертні випадки. Ніякий інший рід занять не виказав стільки випадків.

Сьогодні велика збіжева фарма в західній Канаді, передовсім у Саскачевані, виглядає скоріше на фабрику як на фарму старого стилю. На ній нема худоби або інших тварин. Вона має величезні ґереджі з фармерськими приладами і майстерні для машинерії. В ній працює річно один, два або й три чоловіки механіки. Підчас сівби або жнив число робітників більшає. Праця на фармі стає спеціялізованим і технічно зіндустріялізованим заняттям, а наймити організуються, щоб поправити собі умовини праці і платні.

Коли такий напрям буде продовжуватися, то буде мати важний вплив на суспільні і політичний уклад.

ВІД ЧОГО КРОВАВА СЕЧА У ТВАРИН?

Часто звірята мають криваву сеч і це спричинює нераз переполох у господарів, особливо при масовій появі.

Сеч така є закрашена на червоно дрібними кривавими тільцями. Коли сеч постоїть довше, то твориться чорногнідий осад. Худобина стає слабосила, горячкується і не має охоти до їди. При виділюванню мочі горбиться і постогнує. Коли кривавлення є надто сильне, то худобина може й згинути, — звичайно за 5 до 10 днів.

Причиною кривавої сечі може бути: чатиння шпилькових дерев, пупінки дуба чи бука, гострі ростини на пасовисках чи лісових полянах, стоячі та загниваючі води, бактерії і тому подібне. Може також спричинити криваву сеч внутрішне поранення худобини.

Запобігти цій недузі можна, коли не будемо пасти худобини на зрубах, під лісом. Добре є, при масовій появі кривавої сечі, тримати худобину в заперті. Перед пасенням подати худобині суху пашу і свіжу воду, що ми до неї додали троха деревляного попелу.

Коли горячка у худобини підноситься, черево ствердло, тоді треба дати глявберську сіль з відваром румянку. Добре ділають холодні обклади на хребет в місці, де знаходиться селезінка. Можна також давати на прочищення миляну воду з їстивною сіллю. Коли нема запору, тоді треба давати відвар дубової або хінової кори, курячого зілля, два фунти насіння льону заварити у воді через пів години, а потім літеплим відваром залити. З кори робимо так відвар: 230 грейнс дубової кори, 123 грейнс зеленого каміння (ферум сульфурікум) і 460 ґр. вербової кори варимо і зараз тепле подаємо. Коли причиною кривавої сечі є квасні трави на пасовиску, тоді добре давати поташ.

Треба змінити корм і видатно худобину годувати. Коли ці лікарства не поможуть, тоді треба покликати ветеринарного лікаря, бо може бути це пошесна хороба, або внутрішне поранення. Може це також бути т. зв. "лісова хороба".

ПЕРЕДПЛАЧУЙТЕ І ПОШИРЮЙТЕ "УКРАЇНСЬКІ ВІСТИ"

$2,346,704

Вирівнання за шорстке збіжжя

Овес 13 центів — Ячмінь 16 центів

Саскачеван Пул Елевейторс Лимитед виплатили залагоду цін із 13 центів на вівсі і 16 центів на ячмені, тим продуцентам, котрі продали збіжжя до Пулевих Елевейторів між 1 серпнем, 1947, і 21 жовтнем, 1947.

Розподіл виплачено доставцям однаково як членам так і не-членам

Виплата стала можливою по отриманню Пулевими Елевейторами Лимитед, додаткових цін за овес і ячмінь, куплених підчас стелі цін, а проданих за вищу ціну, після знесення стелі.

Виплату зроблено почерез аґентів Елевейторів Пулу, або, де стації були заперті — впрост до продуцента із Головного Офісу.

Доставляйте до Пулевих Елевейторів. Це Поплачується

SASKATCHEWAN POOL ELEVATORS LIMITED
HEAD OFFICE: REGINA

Гелікоптри для канадійської державної поліції

Королівська Канадійська Кінна Поліція славиться своєю чесністю і надзвичайною справністю. Та вже минули часи, коли член тої поліції "діставав свого чоловіка", тобто арештував його верхом на коні. Тепер поліція послуговується автами, санками з собаками на далекій півночі, моторовими човнами, шкунами й літаками, щоб виконувати свою всесторонню працю.

А тепер поліція дістане ще гелікоптри (літаки, що злітають прямовісно вгору і сідають в непривітнім, навіть гористім терені). Одним із завдань гелікоптрів на послугах поліції буде доставляти або скидати поживу чи інші речі для ізольованих станиць і швидко перевозити поліцаїв до місць де нема площ для осідання звичайних літаків. Гелікоптер всюди залетить і поліція зможе контролювати комунікацію а навіть вганятися за злочинцем в неприступнім терені.

Манитобське містечко вшанувало китайця

Біля 35 літ тому Марк Кай, несміливий, непоказний малий китаєць, отворив ґросерний склеп у Морден, Ман. Цього року він залишив купецтво і пішов спочивати на старі літа. З тої нагоди містечко влаштувало бенкет в його честь, на який зїхалися люди з довколишніх фармів. Коли збентежений і все ще несміливий Марк стояв перед авдиторією, муніципальна управа вручила йому нагороду "доброго горожанства".

Кожний знав, чому так вшановували Марка, одначе всі оплескували його ще раз і ще раз, коли вичисляли наново старі факти. Як то він роками помагав людям у дистрикті в їх біді. Як він любив їздити по околиці вечерами своїм дрантивим троком, і тут скинув пакунок з ґросерами, а там трохи грошей, або тихенько платив шпитальні рахунки за людей. Як то він, будучи директором місцевого шпиталя, подарував великі суми гроша на шпиталь, як він збирав тисячі долярів на потреби шпиталя, або як позичав власні гроші в тяжких часах, на оплачування норс.

Коли перестали вичисляти його заслуги, все що Марк міг сказати, було "Дуже вам дякую".

ФАРМЕРІ НАВЧИЛИСЯ, ЯК МАШИНА ПРАЦЮЄ

Чотири фармері з Йорктонських околиць приїхали до Йорктону на виставу. Переїхавшись на великім колесі, зайшли між рільничу машинерію. Там їм подобалася нова грабарка сіна. Чоловік, що демонстрував машину, відійшов на той час. Фармері посідали на грабарку і взялися самі покручувати. Нараз автоматична запора відімкнулася і рек, на якому фармері сиділи, пішов високо вгору. Тепер вони попадали один на другого. Три лікують свої задраєнення а четвертий лежить у шпиталі з пораненим ребром і рамям.

Дощ в Алберті

Довгу посуху в Алберті, яка катастрофально загрозила засівам а на пасовищах спалила траву, перервав нарешті дощ, що падав з перервами від 11 до 14 липня. В Едмонтоні впало дощу 1.2 цаля, в полудневій Алберті від 2 до 3 цалі. Фарми повеселішали і набрали живого зеленого кольору.

Подібно в Саскачевані. Зате Манитоба має гарні збіжжя а дощі перепадають зчаста.

НЕ ВПУСТИЛИ КОМУНІСТА ДО АМЕРИКИ

Американські іміграційні власти відмовили дозволу на приїзд до Зл. Держав комуністичному послові до британійського парляменту Пайрейтіну, який їхав на конвенцію американської компартії як "братній делеґат".

ПРИЧИНИ РЖІ НА ЗБІЖЖЯХ

В хемічнім Інституті хліборобських дослідів у Празі переведено проби з соломою пшениці, яку сильно напала ржа. Досліди мали на цілі виказати, наскільки головні поживні складники (азот, фосфор, потас і т. п.) впливають на виступлення ржі. Ті досліди ще раз підтвердили, що пшениці, які рівномірно погноєно всіма головними поживними складниками, найменше потерпіли від ржі. Тому ніколи не треба односторонно погноювати, бо це причиниться до сильнішого виступлення ржі.

7,000 паратрупщиків для Канади

Шеф штабу канадійської армії ген. Фокс сказав, що Канада буде мати бриґаду паратрупщиків з 7,000 жовнірів, які будуть частиною активної армії. Завданням тої групи легкопадчиків буде зявитися там, де ворог схотівби виконати диверсійний напад паратрупщиками зі своїх літаків, як то недавно сказав мін. оборони Клекстон. Вишкіл бриґади зачнеться на другий рік.

Клопіт Алберти з природним ґазом

Алберта хотіла б заборонити експорт природного ґазу без дозволу провінції, і такою політикою напитає собі клопоту з великими компаніями, що хочуть будувати проводи і висилати ґаз до Венкуверу, до американських міст, до Саскачевану і Винипегу. В канадійськім сенаті вже внесено бил для інкорпорації компанії, що буде будувати ґазопроводи через прерії Саскачевану й Манитоби.

Алберта слушно боїться, що експорт ґазу ограбить ці великі природні поклади. Її горожани вложили міліони долярів у ґазові форнеси або інші уладження і хочуть щоб запаси ґазу тревали довго.

Провінція має право заборонити експорт з земель, де має контролю над природними багацтвами. Одначе великі корпорації мають з давна мінеральні права на 16 міліонах акрів, ще з часів як домінія мала контролю над природними багацтвами провінцій, і Алберта не може тут вдіяти нічого.

Обчисляють, що будова ґазопроводів до Винипегу буде коштувати $45,000,000, а до Спокійного океану $80,000,000. Отже великі гроші входять в рахунок.

З Канади й про Канаду

Перший перепис у Канаді, переведений в 1666 році між кольоністами в Квебеку, виявив 3,215 білих мешканців.

Населення Канади в 1800 році числило 400,000 душ.

В 1946 році було в Канаді 2,422 кредитових юній, що позичили понад $53,000,000, з чого $30,000,000 фармерам у Квебеку.

В Канаді було 831,697 членів робітничих юній в 1946 році, 125,580 більше як у 1945. Юній було 4,635 в році 1946.

Народин у Канаді було 325,805 в 1946 році, хлопців більше як дівчат.

Ескімосів начислено в Канаді 7,639 душ у 1941 році. Є дві групи ескімосів — більшість живе над морем і живиться та одягається морською звіриною, меншість живе внутрі краю, в дистрикті Ківейтен, і живе головно звіриною карібу.

ДЕ ДІВАЮТЬСЯ СТУДЕНТИ АГРИКУЛЬТУРИ

Статистика кількох років виказала, що укінчені студенти рільництва в канадійських університетах розмістилися як слідує:

На державну службу пішло 37 процент, до лябораторій і досвідних стацій 20 процент, до бизнесів 30 проц., і до праці на фармах вернулося 13%.

ДРІБНІ ВІСТИ

МАДРИД. — Дирекція Національного Еспанського Радія проєктує введення українських авдицій, які мають розпочатися в Мадриді після літних вакацій в місяці вересні.

РИМ. — Пригадується ще раз, що від квітня ц. р. Ватиканська Радіовисильня надає по українськи свої вісти кожнього вівтірка о годині 20.40 середньо-европейського часу на хвилях 31.06; 50.26 побажання й подяки в справі українських авдицій можна слати на адресу: Stazione Radio (Sezione Ucraino) Stato della Citta del Vaticano — в українській мові. Коли зросте число слухачів, можна буде частіше передавати українські авдиції.

ТРІЄСТ. — В Трієсті прийшло до заворушень і боїв між прихильниками Тіта а прихильниками Сталіна. Доперва поліція втихомирила ворохобників та привернула спокій у вільному місті.

ТЕЛЬ АВІВ. — Єгипетські війська розпочали воєнні дії проти жидівської кріпости Бер Турія, віддаленій 20 миль від Тель Авів. Рівнож арабські війська розпочали в Палестині наступ на всі жидівські воєнні становища.

АТЕНИ. — В найновішій офензиві проти комуністичних партизан в Греції, в горах Граммос, урядові війська втратили 750 вояків, а червоні партизани 1300 вбитими.

БУДАПЕШТ. — Чехословацький амбасадор при мадярському уряді в Будапешті виповів послух Ґотвальдові й його урядові в Празі та разом з секретарем амбасади утік з Будапешту до Італії.

ВАРШАВА. — Американський тижневик "Тайм" повідомляє з Варшави, що до югославської амбасади в Варшаві напливає багато ґратуляційних письм для маршала Тіта від поляків в Польщі за його спротив проти совєтської Росії.

НЮ ЙОРК. — Знаного приятеля червоної Росії Г. А. Волеса змушено зрезиґнувати зі становища редактора тижневика "Ню Ріпаблик". Видавці того тижневика не погоджуються з політичною концепцією Волеса співпраці комуністів з проґресистами.

Ґромико і канадійські яблука

В Лейк Соксес, осідку Ради Безпеки Обєднаних Держав, розмовляли з собою совєтський делеґат Ґромико, канадійський ґен. Мекнатон і Генрі Валлес, кандидат на президента Зл. Держав і відомий москвофіл.

Ґромико сказав, що не міг дістати доброго яблука відколи приїхав до Зл. Держав.

Валлес, що є аґрономом з фаху, відповів, що Канада виплекала кілька відмін яблук, найліпших в світі. І притім попросив Мекнатона, щоб той порекомендував кілька добрих відмін Ґромикові.

— "Маємо" — процідив через зуби Мекнатон — "Мекінташ Редс, також Нортерн Спай".

(Нортерн Спайс, по українськи — Північні Шпіони, одна з відмін пізних яблук в Канаді).

ЗРОБІТЬ БІЛЬШЕ — ЩАДІТЬ БІЛЬШЕ
BRANTFORD CANADA COCKSHUTT FARM EQUIPMENT
109 РОКІВ ДРУЖНОЇ СПІЛКИ З КАНАДІЙСЬКИМИ ФАРМЕРАМИ

Відомости з Чехословаччини

Англійська щоденна ґазета "Дейлі Телеґраф" доносить, що відкинення Чехословаччиною пляну Маршала та включення тої держави до східнього російського бльоку значно обнизило життєву стопу населення. Загально дається зауважити брак взуття, білля, мужеської й жіночої ґардероби. Брак молока й масла, та видавані на картки зменшені пайки харчів і обідів по реставраціях викликують загальне негодування населення, що навіть під ґітлерівським режімом через цілий час другої світової війни не відчувало таких недостатків, як сьогодні.

Всякого роду сирівці вичерпуються, а кредити в західних державах вже зужиті.

Комуністичні господарі теперішньої Чехословаччини твердять, що брак харчів завинив злий урожай з попереднього року. Потішають населення, що хотяй найближчі два літа будуть тяжкі, то за те "Чехословаччина омине понурих наслідків по мочі Америки".

Щоб придусити всякі прояви незадоволення й критики комуністичний уряд усунув і дальше звільняє масово некомуністичних працівників з усіх державних установ, призначуючи звільнення з місця до тяжких фізичних робіт. На місце проґнаних зі служби працівників-фахівців, призначує нефахівців комуністів.

В звязку несподіваною для комуністичних правителів протикомуністичною манiфестацією на зїзді чеських Соколів — уряд зарядив строгі доходження й слідство, щоб виявити незадоволення і їх унешкідливити. По захопленні влади червоні перечислили були ту орґанізацію й Ґотвальд був певний що зїзд Сокола відбудеться по лінії плянів комуністичного проводу, а тимчасом він перемінився в національну манiфестацію а проти теперішнього комуністичного режіму.

Міністер народньої оборони комуністичного уряду заповів чистку серед старшинського корпусу чеської армії, заявляючи, що на майбутнє старшинами можуть бути тільки члени комуністичної партії.

В самій армії закріплюють позиції політруків на взір червоної російської армії. Тимчасом до Америки повернув старший брат б. президента Чехословаччини Едварда Бенеша — Джан Антон Бенеш, який вже 59 літ проживає в Америці і має тепер 78 літ життя. Він був через сім місяців на відвідинах родини в Чехословаччині. По повороті до Канади заявив кореспондентам, що довідався багато цікавих річей, але їх повторити не може, щоб ще більше не погіршити прикрого становища б. президента. Комуністи після нього Едварда Бенеша за границю не впустять. Його стережуть день і ніч. Народ за лишився вірний Бенешові.

В слід за подібними "злученнями" і на виразний приказ Москви заповіджені були на день 27 червня, 1948 "урочисті" зїзди комуністичної й соціялдемократичних партій Чехословаччини для переведення злуки обох тих партій. Тимчасом відтак нечекаючи того так шумно заповідженого "урочистого" зїзду обох партій вже дня 3 червня, 1948 проголошено їх "злуку", що на ділі рівняється поглоченням соціялістів через комуністів. На чолі нової комуністичної партії остав дальше Ґотвальд, а його заступником проголошено соціяліста Фірлінґера що цілий час докладав всіх зусиль, щоб довести до ліквідації соціялістів на користь комуністичного режіму.

Досі чеські робітники працювали тільки пять днів в тижні. Тепер комуністичний уряд почавши від 1 липня, 1948 р. завів у всій індустрії шестиденний тиждень праці, "ущасливлюючи" робітників здобутками комуністичного режіму.

НЮ ЙОРК. — Дюї, республиканський кандидат на президента заявив, що коли він стане президентом, то не думає бачитися віч на віч зі Сталіном, бо на його думку спірні справи між Росією й Америкою можна ладнати звичайним дипльоматичним способом. Натомість пішле військових амер. дорадників до Китаю, щоб помогти бити комуністів.

ПІОНІР ДАЄ УСЛУГУ
Дав Хемікалії Перміти Пшеничної Ради Джеймсвей Розприскувач
Вуглевий Відділ Рільничий Відділ
ПОСТАРАЙТЕСЬ ТЕПЕР О НАБУТТЯ ВАШОГО ПЕРМІТУ НА 1948 НА ДОСТАВУ ДО РАДИ
Порадьтеся у вашого Піонір аґента про найновіші інформації і поради о всіх ваших проблемах. Він може набути всякі наукові інформації чи формули потрібних вам о фармерстві, включаючи Хемікальну Контролю Бурянів. — ПОПЛАЧУЄТЬСЯ ТЯГНУТИ ДО "ПІОНІРА".
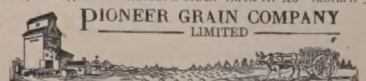
PIONEER GRAIN COMPANY
LIMITED

Що робити в случаю
Соняшнього Удару

Ознаки є такі: — червоне обличчя; скорий і рвучий пульс, трудність у віддихуванню; пацієнт ослабає, мліє, находить заворот голови, спрага; скіра стає суха і пекуча. Дуже висока температура, хропливий віддих і непритомність (задеревіння - сплячка) слідує.

ОБХОДЖЕННЯ: —

1. Наколи нема віддиху, застосуйте штучне віддихування.
2. Наколи є віддих, положіть слабого горілиць головою зверненою в одну сторону.
3. Підвищити голову і плечі.
4. Положити слабого в холоднім затіньку, і розібрати його по пояс.
5. Змивайте холодною водою безперестанку, і прикладайте зимні, ледові оклади до голови і хребта аж доки ознаки не уступляться.
6. Охолоджуйте його сильно.
7. Наколи відзискає притомність, подайте Епсом або ґлавберської соли, ложку у шклянці води.
8. Подавати пити зимної води вільно.
9. Не давати поживи або напитків до рота, як слабий непритомний.

СУҐЕСТІЯ
THE BREWING INDUSTRY OF ALBERTA

Другий Конгрес Українців Католиків Канади

ДРУГИЙ ДЕНЬ НАРАД КОНГРЕСУ

НАРАДИ СЕКЦІЙ КОНҐРЕСУ

Дня 1 липня, 1948 перед полуднем відбулися дискусійні наради трьох віддільних секцій Конгресу в трьох віддільних кімнатах. Всі учасники Конгресу самі поділилися на три ріжні групи залежно від того, які справи, реферовані в поодиноких секціях, найбільше цікавили даного учасника Конгресу.

Радили від 9 рано до 1 пополудні такі віддільні секції:

I. Культурно-наукова секція в головній бенкет-салі під проводом президії п. Др. Михайла Росляка з Едмонтону, як предсідника, та пп. Дмитра Назаря з Торонта і Бурака з Ґудів, Саск., як секретарів президії.

II. Суспільна секція — в Колоніял салі під проводом п. Стангрета з Торонта, як предсідника, та пп. Єлисавети Мизак і Анастазії Семотюк, обох з Винипеґу, як секретарок президії.

ВИСТАВА УКРАЇНСЬКОГО МИСТЕЦТВА. — Дівчата, що обводять гостей і дають пояснення.

III. Організаційна секція в "Тепстрі" кімнаті Роял Александра готелю під проводом о. В. Дзюрмана зі Судбур, Онт. як предсідника, та пп. Кучерепи з Торонта і Юлії Матишевської з Винипеґу, як секретарів президії тої секції.

В першій культурно-науковій секції при участі 120 учасників відчитано і передискутовано такі три реферати:

1) Преса й видавництва — реф. о. Марко Дирда, ЧСВВ.

2) Наша культура — реф. Др. Кость Андрусишин, професор Саскачеванського університету в Саскатуні;

3) Виховання молоді — реф. Іван Козоріз, домініяльний голова УКЮ.

Друга Суспільна секція слухала й дискутувала над такими рефератами:

1) Новоприбулі — реф. о. Константин Гаврилів з Винипеґу;

2) Робітники, фармері й католицька Церква — реф. проф Л. Біберович з Оттави, Онт.

3) Роля християнської родини в суспільному житті — реф. Анна Арабська з Донлендс, Саскачеван.

Вкінці третя орґанізаційна секція працювала над такими рефератами::

1) Начерк проблем наших орґанізацій — реф. о. В. Дзюрман зі Судбури,

2) Членство — реф. о. Й. Форнальчук з Овкбурн, Ман.;

3) Орґанізатори й пляни праці — реф. п. Іряріон Боцюрків з Едмонтону.

4) Кооперативи й кредитові спілки — реф. Семен Романів з Винипеґу.

Всі реферати були солідно опрацьовані й добре виголошені зглядно відчитані. Чисельно зібрана публика живо реаґувала в дискусії на порушені поодинокими докладчиками проблеми, висказуючи свої одобрення, критичні уваги та доповнення до думок, поглядів і арґументів, що їх вже перед тим напровадили були референти.

З браку місця неможемо вже тут ширше розводитися над тими так чисельними рефератами й проблемами, що їх поодинокі реферати заторкали. В міру можливости будемо поміщувати в нашій ґазеті в слідуючих числах всі важніші, добре опрацьовані реферати, щоби дати можливість запізнатися з їх змістом широким кругам наших читачів та всіх українців в Канаді. Провідні думки поодиноких рефератів та дискусії оформлено в принятих Конгресом резолюціях, що їх видрукуємо вцілості в найближчих числах Укр. Вістей.

КОНВЕНЦІЇ ДОМІНІЯЛЬНИХ ОРҐАНІЗАЦІЙ

По короткій обідовій перерві почалися точно о годині 2 пополудні Конвенції Домініяльних Орґанізацій а то: Братства Українців Католиків Канади в "колоніял-салі", Ліґи Українських Католицьких Жінок Канади в "бенкет-салі", та Українського Католицького Юнацтва в "тепстрі-салі" Роял Александра готелю. В програму нарад всіх трьох орґанізацій входили слова-промови духовних асистентів, звіти з діяльности керівних орґанів поодиноких орґанізацій, дискусії над тими звітами, усталення напрямних праці на майбутнє та вибір нових керівних орґанів всіх трьох орґанізацій. В нарадах всіх трьох орґанізацій брало участь велике число членів делеґатів та гостей від тих орґанізацій, які з увагою прислухувалися виводам поодиноких промовців. Накінець вибрано нові керівні органи поодиноких орґанізацій, що їх очолюють як голови п. Іван Козоріз в Братстві Українців Католиків Канади, панна Єлисавета Мизак в Українському Католицькому Юнацтві, пані Люба Валл в Лізі Українських Католицьких Жінок Канади.

Кромі вище згаданих діловоорґанізаційних справ були зачитані на Конвенції ЛУКЖ реферати::

1) Орґанізація, членство і вкладки — пані К. Кравс, голова ЛУКЖ Східньої Канади;

2) Наші харитативні обовязки — пані А. Семотюк, голова провінціонального заряду Манитоби; та

3) Наше мистецтво — панна Славка Шпилька, новоприбула з Европи. — а на конвенції УКЮ такі реферати:

1) Чому я належу до УКЮ? — о. В. Дзюрман;

2) Католицькі принципи в щоденному житті — панна Марія Фірман, Портедж Ля Прері.

СПІЛЬНА ЗАБАВА І ФІЛЬМОВА ВИСТАВА

Вечером дня 1 липня в великій забавовій салі Роял Александра готелю відбулася забава з танцями, де молодші учасники й учасниці Конгресу й запрошені гості при приємних і культурних танцях мали заслужений відпочинок по двох днях інтензивних праць Конгресу.

Для старших учасників Конгресу Вcч. о. Сеньків з Винипеґу висвітлював фільм з побуту Їх Еміненції Кардинала Тіссерана в минулому році в Канаді.

КОРОНАЦІЯ КОРОЛЕВОЇ УКПС

Підчас забави покликане до цього жюрі під проводом Всч. о. Ігоря Шпитковського проголосило вислід кількамісячних змагань конкурсу Української Католицької Пресової Служби на фінансову допомогу українській католицькій пресі в Канаді.

У висліді того конкурсу вибрано королевою панну Юлію Матишевську з Винипеґу, першою принцесою панну Анну Хабу з Едмонтону, другою панну Тересу Лотоцьку з Саскачевану, а третьою принцесою п-у Славу Гарах з Торонта. По оголошенні висліду конкурсу відбулася урочиста коронація королевої Української Католицької Преси і двох присутних принцес, яку то подію чисельно зібрані учасники забави привитали сердечними й теплими оплесками.

Докладний вислід карнавалових змагань був поданий в попередньому числі Українських Вістей.

СПЕЦІЯЛЬНІ КОМІСІЇ КОНГРЕСУ

Кромі загальних сесій цілого Конґресу, вже згаданих вище ріжних секцій та конвенцій трьох домініяльних орґанізацій — працювали численні учасники Конгресу в ріжних спеціяльних комісіях, що їх завданням було підготовити й припильнувати поодиноких імпрез вистав, оформлення висновків праць цілого Конгресу, а то так під оглядом технічно-орґанізаційним як також ідеольоґічним.

Зокрема через цілий час, звичайно також поза визначеними діловими годинами — часто також пізними вечерами, а то й ночію працювали в таких складах слідуючі комісії:

1) Верифікаційна: в складі пп. Михайло Коляківський і М. Лехман;

2) Пресова: під проводом голови о. Ігоря Шпитковського, директора УКПС, представники всіх католицьких українських газет і журналів;

3) Приміщення: пані М. Кузенко, як голова і пп. М. Беднарська, Сафіян, М. Цітулиць, п. Лінард, Лисак і М. Бенбенек.

4) Резолюційна в складі: о. Михайло Григорійчук, як голова тої комісії й як члени: пп. Василь Валл, Др. Михайло Росляк, Іляріон Боцюрків, пані Кравс, о. Марко Дирда, ЧСВВ і о. Тарновецький Степан.

5) Концертова під проводом мистецького керівника о. Боніфатія Слободи ЧСВВ й фінансового референта п. Славка Ребчука;

6) Фінансова в складі: пп. І. Жаровський, Славко Ребчук, Іван Новосад, Павло Ярошко і пані М. Карр;

7) Реєстраційна під проводом пані М. Карр, як голови й членів комісії: пп. Н. Козоріз, Люба Валл, М. Лазечко, М. Брик, Н. Ничик і М. Корецька;

8) Вистави Народнього Мистецтва: голова п. А. Якиміщак і члени: пп. А. Перегінець, Люба Валл, Мельник, П. Родко, П. Мірусь, Мриглод, А. Петрик, Балзар і Ф. Становська;

9) Вкінці продажею білетів на всі імпрези Конгресу займалася п. Маргарета Новосад.

Всі ті спеціяльні комісії та їх члени вложили багато часу й енергії, щоб праці Конгресу, поодиноких секцій, вистав і концерту перейшли пляново, зорганізовано й достойно, що вповні вдалося їм осягнути.

Для уділення інформацій учасникам Конгресу УКЮ зорганізувало було з своїх членів інтеліґентних і совісних впорядчиків, що стало були готові до послуг учасників Конгресу.

ТРЕТИЙ И ПОСЛІДНИЙ ДЕНЬ ПРАЦЬ КОНГРЕСУ

Дня 2 липня, 1948 послідна загальна сесія Конгресу розпочалася о годині 9-ій рано в бенкетовій салі короткою молитвою. В президії тої сесії засідають пп. Василь Валл, як предсідник, Іван Новосад і п-а Ольга Смеричинська як секретарі.

На салю входять Владики Кир Ізидор Борецький і Кир Андрей Роборецький, яких присутні витають повстанням з місць та довготревалими оплесками. Оба Владики займають місця за президіяльним столом.

ВІДЧИТАННЯ ДАЛЬШИХ ПРИВІТІВ

Предсідник п. Василь Валл, відкриваючи короткою промовою ділові наради цеї послідньої сесії Конгресу, відчитав телеграми-привіти і листи від Преосв. Кир Богачевського і Кир Сенишина з Америки, п. проф. Чубатого з Ню Йорку, о. Лугового, Веґревильської греко католицької парохіяльної громади, що в міжчасі наспіли на руки президії Конгресу. Відтак подав до відома порядок нарад тої сесії, а звернувши увагу на короткий час, в якому сесія повинна полагодити всі на порядок нарад поставлені справи, просить першого бесідника о. Ігора Шпитковського, заст. асистента Централі до зложення звіту з діяльности Централі.

СЛОВО ЗАСТУПНИКА ДУХОВНОГО АСИСТЕНТА

В характері заступника духовного асистента виступає на трибуну Вcч. о. Ігор Шпитковський і зачитує звіт з діяльности Централі, ілюструючи його подрібними фактами, висказує подяку всім тим, що через дволітню працю, причинилися до розбудови нашої Централі й закінчує побажаннями для нової головної Ради Централі добитись ще кращих успіхів для розбудови Централі на майбутнє.

ЗВІТ ДІЄЦЕЗАЛЬНОЇ РЕФЕРЕНТУРИ ІМІГРАЦІЇ

Як другий промовець виступає перед мікрофон о. совітн. Степан Семчук, із звітом Дієцезальної Референтури Іміграції. В докладно й совісно на письмі опрацьованому звіті з діяльности тої референтури від часу її зорганізовання т. є. від вересня 1946 до половини червня 1948 представив о. совітник С. Семчук подрібно й вичерпуючо тяжку й корисну працю тої референтури, виказав фінансові приходи в хронольоґічному порядку їх впливів, на загальну суму $15,556.99 і видатки на харчеву, лікарську, одягову й культурну допомогу українським скитальцям в Европі на суму $14,754.90. З виявом сердечної подяки всім чисельним жертводавцям, що допомогли до зорганізування тої допомоги з рамені української католицької Церкви в Канаді для страждаючих українців без ріжниці віровизнання на скитальщині в Европі — о. сов. С. Семчук закінчив свій цінний звіт. В попередньому числі У Вістей поміщено вцілості той звіт Дієцезальної Референтури Іміграції.

ФІНАНСОВИЙ ЗВІТ ЦЕНТРАЛІ

Фінансовий звіт Централі відчитав секретар п. Іван Новосад. З того звіту кромі даних про точні приходи й всі видатки Централі довідалися учасники Конгресу також, що річний дар поодиноких провінцій для Централі за 1947 р. представляється слідуючо:

1) Онтеріо	$2,428.80
2) Манитоба	2,425.38
3) Саскачеван	1,227.78
4) Алберта	646.75
5) Квебек	193.00
6) Бр. Колумбія	132.00
Разом всі провінції	$7,053.71

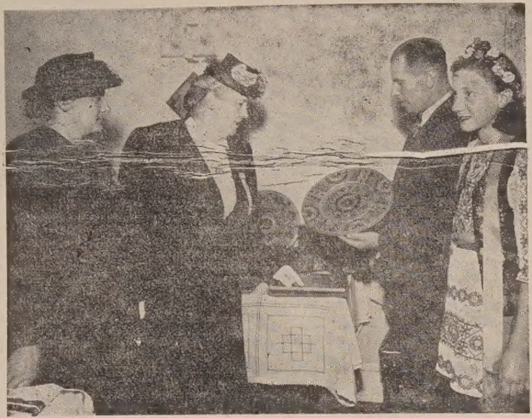

ВИСТАВА УКРАЇНСЬКОГО МИСТЕЦТВА. — Оглядають експонати.

ВІДЧИТАННЯ РЕЗОЛЮЦІЙ

Відтак голова резолюційної комісії о. сов. Михайло Григорійчук відчитав резолюції, зредаговані резолюційною комісією на основі матеріялів загальних сесій, та поодиноких секцій Конгресу. Резолюції дають основний перегляд дотеперішних праць Централі і її домініяльних орґанізацій. В них Конгрес займає становище до всіх актуальних та засадничих проблем, що стоять зараз перед українською католицькою Церквою, українським народом взагалі та в Канаді зокрема, перед нашою новою батьківщиною Канадою, та дає ідеольоґічні, основні напрямні для праці нових керівних орґанів Централі, Домініяльних Українських Католицьких Орґанізацій та всіх українців католиків в Канаді на майбутнє. Всі ті резолюції принято одноголосно. Помістимо їх вцілості в найближчих числах Укр. Вістей.

ПРЕОСВ. КИР АНДРЕЙ РОБИТЬ КІНЦЕВИЙ ОГЛЯД ПРАЦЬ КОНГРЕСУ

По відчитанні й принятті резолюцій приходить до слова Преосв. Кир Андрей Роборецький, Епископ-Помічник Екзархату Середньої Канади.

Кир Андрей вичерпуючо робить огляд всіх нарад і праць загальних сесій, секцій, спеціяльних комісій, вистав та культурних імпрез цілого Конгресу. Подрібно вказує на ті успіхи що їх українці католики Канади в часі між двома Конґресами осягнули, звертає увагу на деякі недомагання в орґанізаційній праці Централі та її підбудівок, що їх нові керівні орґани Централі та Домініяльних Організацій повинні в майбутній праці усунути, щоб найблищий Конгрес Централі міг виявити та підчеркнути ще кращі успіхи, як досі вже були зроблені. Їх Ексц. Кир Андрей зокрема підчеркнув велику, довголітню працю ВПреосв. Архиепископа Кир Василія Ладики над поглибленням місійної праці серед українців в Канаді в дусі вічного нерозривного звязку української Церкви з Апостольською Столицею в Римі та в справі розбудови церковної ґієрархії української греко-католицької Церкви в Канаді, що саме в тому році увінчалося так гарними й корисними для нашого народу успіхами. Рівнож звернув увагу Конгресу високодостойний докладчик на гарні висліди праці Дієцезальної Референтури Іміграції під проводом о. сов. Семчука, яка кромі широкої гуманітарно-допомогової акції дала у свойому висліді 1303 КЕР-пакетів та 138 афідевітів для українських скитальців в Европі. Кожний цент, що його зложили українці-католики в Канаді на ту допомогову акцію — пішов згідно волі жертводавців на харчеву, одягову чи іншу допомогу голодуючим українцям в Европі. Велику працю виконали в часі між двома Конгресами всі діяльні члени Проводів Централі й Домініяльних Орґанізацій під проводом президента Централі п. Василя Валла і невтомного її секретаря п. Івана Новосада та інших сталих співробітників Централі, що їм належиться за це спеціяльна подяка. Підчеркненням ваги й значіння ухвалених Конґресом резолюцій, які будуть на майбутнє основними напрямними в дальшій праці так самої Централі як також всіх Домініяльних Орґанізацій і усіх українців католиків Канади — Їх Ексц. Кир Андрей висказав побажання, щоб після тих резолюцій дійсно дальше працювати та їх виконувати, що принесе дальші благословенні успіхи для української греко-католицької Церкви і всего українського народу.

Вкінці високодостойний промовець подав до відома, що на місце дотеперішнього духовного асистента Централі Їх Екселенції Кир Ніля Саварина, що так багато праці й трудів поставив в часі орґанізації Централі і від початку її діяння аж до тепер, який виїхав на сталий побут до Едмонтону в Екзархаті Західньої Канади — сам Кир Андрей буде надалі духовним асистентом Централі.

Рівнож Екселенція Кир Андрей оголосив склад нового Проводу Централі в такому зіставленні:

Президент — п. Василь Валл, головний секретар — п. Іван Новосад, секретарка — панна Ольга Смеречинська, як члени Проводу голови пятьох Домініяльних Орґанізацій, а саме: п. Іван Козоріз, від Братства Українців Католиків Канади, панна Єлисавета Мизак від Українського Католицького Юнацтва, пані Люба Валл від Ліґи Українських Католицьких Жінок, п. Іван Жаровський від Запомогового Братства св. о. Николая, та о. Мирон Кривуцький від Місійного Товариства св. Йосафата.

Поблагословенням праці новоствореного проводу й подякою всім учасникам Конґресу за їх праці — Преосв. Кир Андрей закінчив свою промову, яку присутні надгородили довгими сердечними оплесками.

КІНЦЕВЕ СЛОВО ПРЕЗИДЕНТА ЦЕНТРАЛІ

Предсідник п. Василь Валл, президент Централі — короткою промовою подякував всім делеґатам і гостям за участь в Конгресі та замкнув наради Конгресу — а всі присутні повстанням з місць відмовили коротку молитву, дякуючи Всевишньому за творчі наради Конгресу. Відспіванням державного і українсько-релігійного гимнів Конгрес закінчив свої праці.

СПІЛЬНИЙ БЕНКЕТ

О годині 1.30 пополудні всі учасники Конгресу удалися до великої салі, де відбувся спільний бенкет в честь Їх Екселенції Кир Василія Ладики, Архиепископа Українців Католиків Канади.

За почесним столом засіли Високодостойний ювілят Впреосв. Архиепископ Кир Василій, всі три дальші Владики, Голови Домініяльних Організацій і їх дружини, Впр. о. В. Бараник, ЧСВВ, протоігумен Отців Василіян, Впр. о. Др. Василь Кушнір, Преп. Брат Методій з Колеґії св. Йосифа в Йорктоні. Господар бенкету п. Орест Демків з Едмонтону такою короткою промовою — "Рік 1948 стає історичним роком українського народу не тільки в Канаді але й на рідних землях страждаючої тепер України. І чи можна висказати з якою радістю ми витали ці дні, 13-го квітня та 28-го травня, коли то 13 квітня ми мали радість з приводу інтронізації Їх Ексц. Кир Ніля на Владичий престіл Західньої Дієцезії, а 28 травня висвячення Їх Ексц. Кир Ізидора на Владичий престіл Сх. Канади й Їх Ексц. Кир Андрея на Владичий престіл в ролі Епископа-Помічника Середнього Екзархату.

"Так, велика це радість та історична подія української католицької Церкви, яка має велике значіння в долі усего українського народу. Бо коли поглянемо на жорстокі події, які відбуваються в межах України, коли здорово задумаємося над тим, то прийдемо до переконання, що події, які виходять з ласкавої опіки Св. Отця, це є утертя сліз страждаючого українського народу у межах поневоленої тепер України.

"Та приходить нова та важна історична подія української католицької Церкви та українського народу. Приходить день 17 червня, 1948, якого честь святкуємо сьогодні, а це вивищення і піднесення до заслуженої гідности, титула Архиепископа, нашого дорогого та любого ВПреосв. Кир Василія.

"Душа українського народу раділа і зносилась з вдячности до Бога та Св. Отця за такі великі ласки та благодати з Апостольської Столиці за так важну вістку для українського народу.

"Тому дозвольте мені, Ваша Екселенціє, в імені нашого збору, зложити Вам наші найсердечніші вислови батьківської пошани, синівської відданости, й побажання ще довгі а довгі літа в силі віку й здоровля трудитися для нас, на славу Бога і спасення душ наших, славу української католицької Церкви й добро українського народу в нашій державі Канаді.

Нехай Всевишній Ґосподь кріпить Вас добрим здоровлям на многі літа на славу Бога й українського народу.

"Прийміть нашу синівську відданість та вірну любов та

(Докінчення на стор. 7)

З Пресового Карнавалу УКПС. По се редині королева Юлія Матишевська, Манитоба; зліва Анна Хаба, Алберта — перша королівна; зправа, Слава Гарах, Онтеріо — друга королівна.

НЕДІЛЬНИЙ ДЗВІН

ЦЕРКОВНИЙ КАЛЕНДАР

ЛИПЕНЬ

		Старий Стиль	Новий Стиль
20	В	Преп. Томи й Акакія	Прор. Ілії (на неділю)
21	С	Вмч. Прокопія	Преп. Симеона
22	Ч	Сщмч. Панкратія	Марії Магдалини
23	П	† Антонія Печерськ.	Мч. Трофима
24	С	Евф., Ольги кн. Укр.	† Мч. Бориса й Гліба
25	Н	Нед. 5 по Сошествію	Нед. 10 по Є., † Усп. св. Анни
26	П	Собор Арх. Гавриїла	Сщмч. Єрмолая
27	В	Ап. Акили	† Вел. Пантелеймона
28	С	† Volod. В., кн. Укр.	Ап. Прохора
29	Ч	Сщмч. Антиногена	Мч. Калиніка
30	П	Вмч. Марини	Ап. Сили
31	С	Мч. Якинта	Прав. Євдокима

НЕДІЛЯ ПЯТА ПО СОШЕСТВІЮ СВ. ДУХА

(ЄВАНГЕЛІЯ СВ. МАТЕЯ, ЗАЧ. 28)

У той час як прийшов Ісус в сторону Гадаринську, зустріли його два біснуваті, що вийшли з гробів, дуже люті так, що ніхто не міг переходити тою дорогою. І це вони закричали, кажучи: Що тобі до нас, Сину Божий? Чи ти прийшов сюди перед часом нас мучити? А недалеко від них паслося велике стадо безрог. І біси просили його, кажучи: Коли виганяєш нас, пішли нас в стадо безрог. І сказав їм: Ідіть. А вони вийшовши, увійшли в безроги. І кинулось усе стадо в кручі в море і потонуло в водах. А пастухи повтікали і прибігли до міста, розповіли про все, і про біснуватих. І це вийшло ціле місто на зустріч Ісусові і побачивши його, просили, щоби відійшов з їх сторін. І ввійшовши в човен, переплив і прибув в своє місто.

Апостольська Столиця й українська католицька Церква

(Докінчення)

Від Берестейської одности журиться Апостольська Столиця безперервно долею, закріпленням і розростом нашої Церкви. В обороні нашого народу раз у раз вставлялася перед політикою Москви і Польщі. Папа Урбан VII., вложив місійне завдання на нашу Церкву і сподівався при її помочі навернути схід. Папа Пій VII., відновив галицьку митрополію і надав для неї першого митрополита Ангеловича. 1816 року заіменувала Апостольська Столиця другого кардинала у історії нашої Церкви, в особі митрополита Михайла Левицького. 1885 року при двох галицьких дієцезіях оснувала ще й третю станиславівську дієцезію. Третім кардиналом став 1895 р. Митрополит Сильвестер Сембратович.

Великими оборонцями нашого обряду були Климент VIII., Венедикт XIV, Григорій XVI, Лев XII, Лев XIII, Венедикт XV, Пій XI і Пій XII. Папа Климентій VIII, коли одобрював обряд українців, так написав під днем 10 січня, 1595 року: "Для більшої ознаки нашої любови супроти них позволяємо, признаємо і годимося з апостольської ласкавости цим самим українським епископам і духовенству на всі святі обряди й церемонії, що ними послугуються українські епископи і духовенство". Папа Венедикт XIV (1740-1758) написав: "Хочби греко-католик і приняв хрещення чи інші св. Тайни від латинського священика, через це не приймає ще латинського обряду". Папа Пій IX : "Кожній повинен у своїм ріднім обряді остати, а самовільний перехід, вже так часто забороняваний Апостольськими постановами і декретами, поновно і як найостріше забороняється".

У Папах найновішої доби Апостольська Столиця виказала надзвичайні вияви неоцінених дарів і добродійств супроти нашої Церкви. Папа Пій XI., призначив півтора мілйона лір у 1922 році, щоб облегчити голод на Великій Україні. Зі збірок, що їх зарядив по цілому світі, роздав у цьому самому році 28,000,000 обідів. При вступі на Петровий престіл застав наших епископів 5, а збільшив відтак до числа 15 нашу Єрархію. Ювілей 300-ліття св. свящ. Йосафата поручив осібною енциклікою обходити по цілому католицькому світі. На вакаційну оселю у Кастель Гандольфо призначив для наших семинаристів 260,000 лір. Для українських студентів у Римі збудував колегію св. Йосафата вартости кілька мілйонів лір. Теперішній, щасливо володіючий Папа Пій XII., до дарів, добродійств і ласкавостей минулих Папів, додав найновіші. Через увесь час другої всесвітньої війни боронив нашого народу. Для нього призначив сталу радіопрограму. Через Його Еміненцію Кардинала Тіссерана, за протестував кілька разів перед цілим світом, супроти переслідувань на землях Західної України, та насильного змушування повороту скитальців. З нагоди Берестейської Одности, видав із 23 грудня, 1945 року свою Енцикліку, що був одиноким свобідним голосом протесту перед цілим світом супроти несправедливости і жорстокого переслідування Українців Католиків.

Все це лише кілька згадок чим була взагалі Апостольська Столиця супроти Церкви Українців Католиків.

II. АПОСТОЛЬСЬКА СТОЛИЦЯ І ЦЕРКВА УКРАЇНЦІВ КАТОЛИКІВ У КАНАДІ

Таким був Рим взагалі супроти України. Люблячим Батьком, журливим Христовим Намісником, Провідником цілого Католицького Світу, що йому лежала на душі доля, не лише цілого людства, що її поручив йому Христос, але й добробут кожного поодинокого народу.

Добродійне ділання Святішого Вітця, близше, більше і о много наглядніше, відчуваємо в історії Церкви Українців Католиків у Канаді. Доля канадійських українців не була байдужою для Папів. Своїм батьківським серцем раділи вони нашими радощами і розвоєм, а сумували нашою недолею і труднощами. З міжнародних чинників, ніхто не оказав нам стільки любови, доброти і бажання помогти, як Папи новішої доби.

З історії нашого народу переселення у Канаді знаємо, що велика частина нашого народу, щоб поліпшити свої старокраєві обставини, виїхала серед інших країв, також і до Канади, тому 57 літ. Приїхали наші перші поселенці до нової країни з неоціненим скарбом своєї віри, обряду і культурних надбань але без своєї церкви, священика і богослужень почали прямо духовно нидіти. Серед оцих невідрадних обставин, не призабув наших людей наш історичний сусід зі сходу й у надії легких релігійних здобутків, кинувся на душу його-наче на невинне ягня. Також знайшлися і нові противники, у виді ріжних сект, що також забажали збагатитися душами наших перших поселенців. Латинський Епископат, коли побачив ці невідрадні обставини наших вірних, старався якось зарадити висилкою жертвенних священиків латинського обряду. Однак місійні зусилля не були в силі зарадити вдоволяюче потребам душі нашого народу, бо не мали ці місіонарі нагоди заговорити їх рідною мовою, промовити їх гарним обрядом, відтворити їх віками доховані звичаї.

Серед оцих невідрадних обставин прийшла знову з помічною рукою Апостольська Столиця. Якось так склалося в історії України, що з іменами Папів, що носили назву "Пія" були звязані многі історичні події, і це великого значіння. Папа Пій II., декретом Апостольської Столиці 1458 року відновив Київську Митрополію і заіменував Григорія Київським митрополитом. Також і галицьку митрополію з 1807 відновленою; завдячуємо папі Піеві VII. Ще більше, бо досі виключно, всі важніші події нашої Церкви у Канаді, є звязані з іменами "Піїв". Папа Пій X., своїм бреве з 15 липня, 1912 року, оснував у Канаді першу дієцезію і заіменував для неї першого Епископа, в особі Їх Ексц. Кир Никити Будки. Цим величним актом Апостольська Столиця поклала перші основи під наше, не лише релігійне, але й народне життя й закріпила нас дуже. Наш перший Епископ положив сильні основи під розвій нашої Церкви, виробив домініяльний чартер на цілу Канаду, збільшив число наших священиків до 46, причинився до збудовання нових церков і каплиць до числа 124, а наша Церква поширилася тоді на Онтеріо, Квебек і Нову Скошію.

Коли, по 16-ти роках піонірської праці наш перший Епископ підорвав свої сили, а противники почали передучасно тішитися, що Кир Никита був першим і послідним Епископом для Українців у Канаді, тоді знову подала помічну руку Апостольська Столиця. 14 липня, 1929 року Папа Пій XI. заіменував для Українців у Канаді другого Епископа, в достойній особі нашого теперішнього Архієпископа Кир Василія Ладики. Цей новий акт Риму ще більше скріпив наші основи в Канаді. Під умілим, витревалим, та повних місійних зусиль, здобув нові місійні простори діяльности, скріпив наш нарід у кожній ділянці свіжими здобутками, збільшив число священиків до 150, число парохій, каплиць і місій дійшло до 467, а з розростом церковного життя, розвинулася одночасно й народна праця, школи, колегії, інститути, організації, харитативність із іншими добрими ділами.

Найновішим Апостольським Письмом, що зачинається "Усіх Вірних якогонебудь обряду", з 3 березня, 1948 р. Рим наповнив серця й душі усіх Українців Католиків повнінню почувань радости, вдячности й зворушаючого подиву супроти Святішого Вітця. Христовий Заступник, одним актом переливаючи свої щедроти, заіменував відразу двох нових Епископів, оснував, до одної давнішої, ще дві нові, осібні і повні церковні области, а цими днями гідність центрального Ексарха підніс до Архієпископського достоїнства.

Найнові:ий дар Апостольської Столиці відбився дуже щирим відгомоном по цілим католицькім світі. Урядовий ватиканський часопис "Оссерваторе" присвятив кілька разів перші сторони нашим подіям. Письмо з Риму, призначене східнім справам "Сікк" заповнило ціле число, подаючи обширні дані про нашу Церкву, наших Єрархів, та новооснованi дієцезії. Католицька преса в Канаді співраділа щиро з розвоєм нашої Церкви. Українці Католики, денебудь вони знаходилися, висловлювали свою співрадість. Канадійські Українці виявляли свій подив супроти Апостольської Столиці у словах, листовних подяках, побажаннях і чисельних промовах. А наш Виннипеґ, то прямо заливався від повіни особливіших почувань любови, пошани і синівської відданости супроти Святішого Вітця.

Цій радісній, історичній і про памятній хвилі присвячений цілий цьогорічний Конґрес. Від неї зачерпнув він свій клич, під хід і розгін до дальших напрямних. Здійсненням усіх оцих шляхотних бажань, задум і постанов має на себе перебрати, у дальшій своїй доповненій дотеперішній праці, Централя Українців Католиків Канади. І тут переходимо до третьої думки, а нею є:

III. АПОСТОЛЬСЬКА СТОЛИЦЯ, ЦЕРКВА УКРАЇНЦІВ КАТОЛИКІВ І ЦЕНТРАЛЯ

Всі ці найновіші події зосередковуються, централізуються своєю збірною радістю і гармонійно доповнюються у нашій Централі. Як репрезентантка всіх домініяльних організацій, Централя обхоплює не лише настрій минулого, почуття теперішности, але напрям буд. діяльностей. Повна самосвідомости теперішніх збірних осягів, зачеркує напрямні праці для найближчої будучности.

У першій мірі доховати історичні надбання, що їх ми зберегли серед найбільших зусиль на релігійному полі, народньому й культурному. Серед найбільше невідрадних обставин нас ніколи св. Церква не опустила, але в особах Христових Намісників завсіди подавала нам, почерез цілі століття, помічну руку. Ідучи за непомильним проводом цієї Божої Установи, ми зможемо наш дорогоцінний скарб св. віри, нашого обряду й наших дотеперішних культурних здобутків, серед найбільшої певности, передати грядучим поколінням.

З першого обовязку, дохований історичних надбань, слідує ще друга повинність — а нею є розвій, розбудова, дальша діяльність. Досі вдалося нам успішно розвязати многі завдання, прямо не до повірення колись, труднощі не до поконання майже при благодатнім співділанні і співпраці та вказівках св. Церкви. І на будуче, ключ розвязки найбільших труд нощів є у науці католицької Церкви. Нема такого питання, чи релігійне воно, чи народне, сусупільне чи культурне, що Христос не давби відповіди, чи вказівок своїй Церкві, як найуспішніше поступити. У дальшому розвої, розбудові, та наших діяльностях ідім за проводом католицької Церкви, бо її наука основана на вічних правдах, отже значіння, не лише дочасного, але понаддочасного, незмінного.

Свідомість історичної хвилі накладає нам ще одну думку, а нею є місійний чинник нашої Церкви. Вона між Сходом а Заходом. Чисельно вона найбільшою. Нераз Христові Намісники висказували, що через нас бажають навернути схід. На місійну черту натякнув недавно у Торонті Апостольський Делегат у своїй промові. Не матимемо місійних здобутків без місійного наставлення. Цей місійний чинник тим більше тепер промовляючий, що церкви на землях наших батьків знищені, священики увязнені, епископи запроторені, релігійне життя сховане в катакомбах. За попередню поміч кличе нас природний обовязок віддячитися, коли прийде слушний час. Без одиниць віри, цього не зробимо; без синів посвяти далеко не поступимо; без жертвенних доньок важко буде здобуття нових місійних теренів; без самосвідомих католицьких діячів, не піднесемо й не освятимо кожний стан, заняття й обставини.

В обличчі найновіших подій у нашій Церкві в Канаді взиває нас св. Апостольська Столиця, щоб доховати наші історичні надбання, розвинути їх своєю будучою діяльністю і своїм місійним наставленням здобути нове признання.

ЗАКІНЧЕННЯ

На радість наших днів вплинуло много чинників.

У першій мірі, наш церковний провід, в достойній особі нашого теперішнього Архієпископа був цього роду, що не лише вдержав наші минулі історичні надбання, розвинув дуже нашу теперішність, але й на будуччину надав такого великого розгону, що здобув, не лише велике признання у Апостольській Столиці, але й також глибокий подив. Мали ми також і таких ревних священиків, що своєю жертвою, напруженням усіх своїх сил, надзвичайною самопосвятою свойого життя, серед найтяжчих обставин принесли всьо у службу своїх вірних і свойого народу, разом зі своїми законними Братами по покликанні і Богові посвяченими Сестрами. Не бракувало у нашій Церкві живих, діяльних і життєдайних одиниць Вірних, що посвятою свойого ума, часу і майна розбудовували наші церкви, підтримували наше народне життя, ставили школи, розвивали пресу, організаційно гуртували коло себе одиниці кращі, свідомі і повні саможертви.

Цетраля Українців Католиків Канади відограла останніми часами особливіше важну ролю. Своїм недовгим дволітнім існуванням надала дуже много з організаційного, ідеольогічного і харитативного розвою. Дуже додатнім чинником була вона у принятті Його Емінеції Кардинала у минулому році. Своєю всесторонньою працею і розгоном вже виправдала своє існування. Цьогорічний так гарно й добре підготований Конґрес, своєю ріжнородньою програмою, глибокими докладами, дискусійними думками, такою численною участю наших дорогих Отців, Делеґатів і Гостей, буде не лише сильним закріпленням наших дотеперішних осягів, але й запорукою наших будучих здобутків, де слова перейдуть у діла, рішення у їх здійснення, а начеркнений плян у дальшу і основнішу розбудову.

50-ЛІТТЯ ЖИТТЯ

Впреп. о. В. Каменецький, ЧСВВ

Дня 13 липня, 1948, сповнилося 50 літ життя Впр. о. Василія Володимира Каменецького, Ігумена василіянського Чина, консультора Американсько-Канадійської Провінції, пароха 34 церков в Едмонтоні й едмонтонськім місійнім окрузі.

З Достойною Особою о. Ювілята звязана на тільки багата місійна праця в Канаді і Злучених Державах, не тільки неоцінима праця в Чині, але зокрема українці католики в Едмонтоні незвичайно радіють плодами душпастирської праці й організаційного талану свого ревного о. Пароха. Зокрема надзвичайні труди поклав о. Ювілят при будові й викінченню величавої церкви св. Йосафата в Едмонтоні. Цим збудував подвійний памятник вдячности й любови в серцях своїх добрих парохіян.

"Українські Вісти' складають Впреп. о. Ювілятові найкращі й найсердечніші побажання. Просимо Всевишнього благословити обильно дальшу працю цього визначного працівника на Христовій ниві.

НА ЩО ЖИЄМО НА ЦІМ СВІТІ?

(ДУМКИ СТАРОГО КАТЕХИТА-ДУШПАСТИРЯ)

Це є перше питання майже в кожнім катехізмі. Всім нам є знана відповідь: Бога знати, Його любити, Йому служити на землі, щоби заслужити собі на вічне щастя з Ним в небі.

Хоч ці слова добре нам відомі, можемо кожного разу з памяти повторити, однак позістають вони в нашій памяті лише як відповідь з катехизму, як звичайні слова.

Неодному минуло сороклятдесять або й більше літ, а та відповідь з катехізму все є тільки тою правдою, яку треба вивчити на память, або з памяти повторити, а не такою, після якої треба своє життя провадити, достосовувати свої думки, слова і вчинки, та запитувати себе, чи вони заведуть нас до неба. Слова цеї відповіди з катехизму не стають для нас всіх динамічною, погоновою силою, живою наукою, що людей стримує від гріха, гонить від пиятики до тверезости, від розпусти до чистоти, від пекла до неба, що розяснює розум, оживлює волю, зворушує серце.

Ця відповідь катехитична, яка є змістом всіх системів фільозофії світа, щирим золотом Божественної правди, нажаль на душі многих робить такий вплив, як живе срібло, що не лишає жадного сліду, коли перекотиться по гладкім склі.

Звичайно вчимося цеї і інших відповідей з катехизму, щоби дістати похвалу чи нагороду від священика або учителя, а не думаємо, що жиючи після тих правд, заслужимо вічну нагороду від Бога в небі. Це вина тих, що вчать правд св. віри з катехизму. Метода науки катехизму дуже бідна, а часом нема жадної. Учителі вміють історію пр.: відкриття Америки, вїзд Богдана Хмельницького до Києва, бій під Крутами, географію, а навіть рахунки так здраматизувати, що ученики захоплюються, це переживають.

Учителі релігії не надають правдам св. віри життя, чуття, уяви, а виключно вимагають "викувати" на память, щоби слова увійшли в голову, а не доцінюють, що є конечно потрібним значіння слів, правди віри приняти також у своє серце, перенятися ними і жити. Замало учити катехизму з книжки з прутиком чи ремінцем в руках, треба учити з побожністю, любовою і апостольською ревністю, щоби діти перенялися правдами Божими, кожного дня стосували в житті, любили Церкву, що вчить тих правд, щоби своїм добрим життям прославили св. віру і готові були навіть принести в жертву своє дороге життя.

Коли диктатори чорні, бурі червоні підбили серця народів, взнеслися на найвищі становища в країнах, вляли в жовнірів видіння "ясного" завтра і одушевили так, що пішли з кличами радости на смерть, то яких чудес повинні доказати ми — післанці Божі, яке одушевлення повинні вляти в серце дітей і старших. Будьмо розрадувані, а не як погребник підчас похорону.

Нехай всі видять, що віра нас підносить і ущасливлює, то й вони запрягнуть і полюблять віру і правди її.

Вдихнім одушевлення релігійне в серця вірних-дітей і старших. Старaймося захвалити царство Боже. Говорім, як говорять звичайні люди, а не книжковою мовою, з узглядненням нинішних обставин, болячок, радостей, завдань, які несе життя наших часів.

Занедбання мститься болючо і приносить необчислені шкоди для Церкви.

ПЕРЕДПЛАЧУЙТЕ І ПОШИРЮЙТЕ УКРАЇНСЬКІ ВІСТИ

ПОРЯДКИ БОГОСЛУЖЕНЬ

ЛИПЕНЬ
25. Неділя — Марлин, Спірс
(УВАГА — Початок богослуження по всіх парохіях і кольоніях ТОЧНО о годині 10 рано)
КАТЕХИЗАЦІЯ ДІТЕЙ
19-24 липня — Оролов і Бетелфорд
26-31 липня — Огринів і Січ
5 до 31 липня — катехизація і рідна школа в Геффорд
о. Мир. Олешко о. Мирон Пилипчук
Box 282, Тел. 37, Геффорд, Саск.

ЛИПЕНЬ
25. Неділя — Борщів (пікнік)
СЕРПЕНЬ
1. Неділя — Гаврилюки (пікнік)
8. Неділя — Вонда
15. Неділя — Пітерсон
19. Преображення ГНІХ — Прудгом
22. Неділя — Борщів
28. Успення Пр. Богород. — Вонда
29. Неділя — Прудгом
о. Іван Олійник, Вонда, Саск.

ЛИПЕНЬ
25. Неділя — Торгилд (в суботу о год. 10 рано катехизм в салі)
Карвел
Дейзленд (пікнік)
26 липня до 7 серпня — Голден місто (кат. дітей і рідна школа)
СЕРПЕНЬ
1. Неділя — Фрейнс (Отворення нової церкви і пікнік)
Вайлдвуд
2 до 14 — Голден фарми (катехизація дітей і Рідна Школа)
6. Преобр. Господнє — Коперник, Менлі
7. Субота — Голден місто (закінчення науки релігії і Р. Школи)
8. Неділя — Просперитi (катех.)
Едсон, Гей Лейк,
Голден місто (пікнік)
14. Субота — Дейзленд (год. 8 веч. Молебен і празнична сповідь)
15. Неділя — Кригенд (катехизація)
Дейзленд (празник, год. 9)
16 до 31 — Дейзленд (катех. і Рідна Школа в місті)
17 до 26 — Гей Лейк (катех. дітей)
19. Четвер Преобр. Г. Н. І. Х — Ричмонд Парк (празник і катех)
Равндгил (празник, поч. 9 рано)
Черґил
22. Неділя — Мінук
Тофілд, Дейзленд
Коперник (приняття до Ап. М.)
28. Субота Усп. Пресв. Богорд. — Вох (закінчення катехизації)
Сіба Біч (посвячення цвинтаря)
Голден фарми
29. Неділя — Вох (празник, спільний обід і пікнік)
Вайлдвуд, Голден місто
Basilian Fathers
9648-108 Ave., Edmonton, Alta.

ЛИПЕНЬ
25. Неділя — Вильна
Смокі Лейк св. Онуфрія
СЕРПЕНЬ
8. Неділя — Редвей, Куквил (пікнік)
15. Неділя — Елдорена
19. Преобр. ГНІХ — Егремонт
Basilian Fathers
Box 8, Radway, Alta., — Phone 4.

ЛИПЕНЬ
25. Неділя — Тугилс (Арх. Служба Божа і празник)
26 до 31 — Мирнам (катехизація)
СЕРПЕНЬ
2 до 7 — Тугилс (катехизація)
6. Преображення Госп. — Мирнам
8. Неділя — Моркемб
15. Нед. Усп. Преч. Богород. — Мирнам
19 Преображення (ст. ст.) — Фіделиті
22. Неділя — Енгел Лейк
28. Усп. Преч. Б. — Дервент (місто)
29. Неділя — Нортерн Веллій
Basilian Fathers
Derwent, Alta.

СЕРПЕНЬ
1. Неділя — Сенді Лейк, Город
2 до 8 — Долини і Озерна (кат. дітей)
8. Неділя — Озерна, Долини
9 до 15 — Мензі, Сомик (катех. дітей)
15. Неділя — Сенді Лейк, Елфінстон
19. Преобр. Госп. — Рекгем, Мензі
22. Неділя — Шол Лейк, Клір Лейк
28. Успення М. Б. — Сенді Лейк
Сомик
29. Неділя — Еріксон, Нюдейл
о. М. Григорійчук о. А. Заяць
Сенді Лейк, Ман. — Телефон 90 13

ЛИПЕНЬ
25. Неділя — Мітпарк, Брукcбі
КАТЕХИЗАЦІЯ ДІТЕЙ
Мітпарк — 20 липня, 9 рано, до 24-го.
Брукcбі — 20 липня, 9 рано, до 24-го.
о. А. Цимбалістий о. І. Мак
799 - 15 Стріт Вест. — Принс Алберт
Телефон 3645

ЛИПЕНЬ
25. Неділя — Тутзейд
о. Мих. Р. . о. Михайло Ференц
Сифтон, Ман.

ЛИПЕНЬ
25. Неділя — Понас Лейк
СЕРПЕНЬ
1. Неділя — Рама
8. Неділя — Доброводи
15. Неділя — Нора
19. Преобр. Госп. — Бобулинці (празник)
22. Неділя — Курокі
28. Успення М. Б. — Тязів
29. Неділя — Куликів
Box 23 — Рама, Саск.
о. Николай Сірий.

ЛИПЕНЬ
25. Неділя — Іннісфрі Матери Божої
Скаро, Ренфурлі (празник)
Ст. Майкел св. Николая
Краків (8 год. вечером Молебен до Серця Хр. і початок карнавалу)
(УВАГА: Відправи в Гиллярді коло Сенюків НЕ БУДЕ на 8-го серпня, як було заповіджено, але на 25-го липня. Прошу переказати сусідам. — о. Парох).
СЕРПЕНЬ
3 до 14 — катехизація в Ренфурлі
16 — Початок катехизації на Ворвик
19. Преобр. Господнє — Ворвик
22. Неділя — Менвил
28. Успення Матері Божої — Краків
29. Неділя — Ренфурлі
Basilian Fathers
Mundare, Alberta.

ЛИПЕНЬ
25. Неділя — Елк Пойнт
Basilian Fathers
Glendon, Alberta.

ЛИПЕНЬ
25. Неділя — Рокстон, Зелена
КАТЕХИЗАЦІЯ ДІТЕЙ
Рассел — від 26 липня до 1 серпня
Рокстон і Зелена — від 19 до 25 липня
Калдер — 26 липня до 1 серпня
Меррідейл — від 13 до 18 липня
(Роблин місто — Богослуження кожної неділі й свята о годині 10.30. а вечером о годині 7-ій Вечірня)
Отці Редемптористи
Box 355 — Роблин, Ман. — Тел. 75

ЛИПЕНЬ
25. Неділя — Ольга, Сольсгирт
КАТЕХИЗАЦІЯ ДІТЕЙ
19 до 25 — Ольга і Сольсгирт
26 до 31 — Січ
о. Р. Форнальчук
Овкбурн, Ман. - Box 2. - Тел. 141-14

ЛИПЕНЬ
25. Неділя — Давфин, Ґилберт Плейнс, Веллій Ривер місто (празник)
о. Гр. Теплий о. І. Легкий
Box 64. Давфин, Ман.

ЛИПЕНЬ
25. Неділя — Відень
о. І. Калуський
Box 102. — Віннипегосис, Ман.

ЛИПЕНЬ
25. Неділя — Ангусвил (година 10 Утреня і Сл. Божа (празник)
о. Роман Закревський
Ангусвил, Ман. Тел. 2884

ЛИПЕНЬ
25. Неділя — Зоря
о. А. Луговий о. М. Климчак
Box 85. — Етелберт, Ман.

ЛИПЕНЬ
25. Неділя — Тиндал, Елма
о. Р. Кормило о. М. Романчук
Бовсежур, Ман Тел. 63.

ЛИПЕНЬ
25. Неділя — Веригин, Ронимід (храм)
о. Мирослав Колодій
Box 57. Канора, Саск. Тел. 63.

ЛИПЕНЬ
25. Неділя — Вайта
о. Н. Чорній о. В. Панчишин
Box 6. — Вайта, Ман.

ЛИПЕНЬ
25. Неділя — Бінфейт
о. А. В. Фик
1731 Торонто Ст., — Ріджайна, Саск.
Телефон 7767.

ЛИПЕНЬ
25. Неділя — Чехів (катехизація)
о. Петро Д. Пасічник
Box 95. Прісвил, Саск.

ЛИПЕНЬ
25. Неділя — Ст. Джулієн (пікнік)
СЕРПЕНЬ
1. Неділя — Приймове і Сокаль
8. Неділя — Алвена фарми і Ланівці
15. Неділя — Алвена місто і Боднарі
19. Преображення — Ланівці
Ст. Джулієн
22. Неділя — Приймове, Сокаль
28. Успення Матері Божої — Алвена фарми (храм)
Єллов Крік (храм)
29. Неділя — Алвена місто і Ланівці
о. І. Головка о. Роман Добрянський
Box 150. Алвена, Саск.

ЛИПЕНЬ
25 до 30 — Сван Плейн (катех. дітей)
Поплар Блаф
25. Неділя — Арран місто
Норквей (катех. дітей до 31-го)
26 до 31 — Поплар Блаф (кат. дітей)
СЕРПЕНЬ
1. Неділя — Поплар Блаф, Пелей
2 до 7 — Арран місто (катех. дітей)
6. Преображення — Норквей
8 до 14 Вайт Біч (катех. дітей)
8. Неділя — Ґлен Елдер (Ягеніський)
15. Неділя — Дорбан
Норквей (Усп. М. Б. н ст.)
19 Преображення — Арран місто
Мейбридж
22. Неділя — Вайт Біч, Ґлен Елдер
28. Усп. М. Б. — Арран Весна
Сван Плейн
29. Неділя — Поплар Блаф, Норквей
о. Юрій Малий. о. Ю. Габрусевич
Box 69 — Арран, Саск.

ЛИПЕНЬ
25. Неділя — Дана (пікнік)
Карпендер (пікнік) Катехизація дітей від 20 до 25 липня.
о. К. Лотоцький о. Ер. Ляшкевич
Box 67. — Кадворт, Саск. — Тел. 68.

УКРАЇНСЬКІ ВІСТИ
Український Католицький Тижневик.
Видає кожного вівтірка
Видавнича Спілка Українські Вісти
під адресою:
10012-109 Стріт, Едмонтон, Алберта, Канада.
Телефон 25708
Річна передплата в Канаді .. $2.50
Поза Канадою $3.00

UKRAINIAN NEWS
WEEKLY
(Member Canadian Weekly Newspaper Association)
Published every Tuesday by the
Ukrainian News Publishers Limited at 10012 - 109 St., Edmonton, Alberta, Canada.
Telephone 25708
Yearly subscription in Canada $2.50
Outside Canada $3.00

Редакція за оголошення не відповідає

По Конґресі

В днях 30 червня, 1 і 2 липня 1948, українці католики Канади відбули у Винипеґу свій Другий Конгрес.

На тому Конґресі так сама Централя як також її підбудова Домініяльні Українські Католицькі Організації підсумували всі успіхи та недомагання своєї дотеперішньої організаційної праці. Присутні на Конґресі Централі та на конвенціях домініяльних організацій умандатовані делеґати перевели річеву критику праці уступаючих Проводів своїх організацій, причому в формі принятих резолюцій намічено основний плян праці на майбутнє. Кромі того Другий Конґрес Централі заняв становище до всіх сучасних релігійно-національних проблем українського народу на українських землях, в Европі та в Канаді, як рівнож підчеркнув наскрізь позитивне й льояльне наставлення українців Канади до своєї нової батьківщини Канади, та її уряду, взиваючи рівночасно всіх українців Канади на майбутнє бути готовими на кожний поклик свойого уряду стати всеціло в обороні державних інтересів Канади проти всім небезпекам, звідки б вони не походили.

Треба обєктивно ствердити, що Другий Конґрес виявив великі позитивні успіхи організаційних зусиль і праці всіх без вимку українських католицьких організацій, хотяй деякі з них діють відносно короткий час, бо заледви два роки. Це не значить одначе, що ми маємо задоволитися тими успіхами, сісти на здобутих вже позиціях і бездільно чи байдуже глядіти на дальший розвій випадків. Противно всі наші дотеперішні здобутки мають бути й напевно будуть заохотою для нас всіх українців-католиків Канади до напруження всіх наших одиничних та організаційних зусиль, щоб наші українські католицькі, вже існуючі орґанізації в Канаді розбудувати, їх працю поглибити, осягнені здобутки закріпити, а нові успіхи здобути, а зокрема, щоб побороти ті труднощі й недостачі, які досі не були усунені.

Зокрема в найблищому часі всі братні домініяльні організації подбають про це, щоб по всіх провінціях Канади скріпити матеріяльно й фізично свої низові організаційні клітини, а коли в котрійнебудь провінції та чи інша домініяльна організація своєї організаційної клітини ще не має — там треба негайно приступити до заложення такої організаційної комірки.

Ціла існуюча вже організаційна сітка всіх низових клітин переведе в найближчих місяцях біжучого року місцеві, окружні та провінціональні зїзди своїх членів, на яких Проводи організацій запізнають широкий круг своїх членів з вислідами Конґресу Централі й своїх домініяльних конвенцій, проведуть перевибори Проводів, та намітять подрібний плян — на основі засадничих резолюцій Централі — праці для своєї організації, на свойому терені діяння на найближче майбуття. Зокрема треба обовязково звернути пильну увагу на справу притягнення в ряди членів кожної організації якнайбільше з поміж української молоді та старшого українського громадянства. Поширення членських кругів якнайдальше на всі верстви українського громадянства в Канаді забезпечить кращі успіхи праці кожної організації по лінії намічених і принятих плянів праці. Не сміє бути поміж нами одиниць байдужих до наших організаційних зусиль. Кожний українець(ка) католик(чка) обовязково повинні включити себе в процес творчих організаційних змагань всіх наших українських католицьких організацій в Канаді. В тісній згоді з душпастирською працею нашого ідейного українського католицького духовенства, та при його допомозі, організації українців католиків-мирян обовязані допомагати великій праці української католицької Церкви виховувати своїх членів в дусі католицьких засад на вірних, совісних і чесних членів своєї Української Католицької Церкви й Українського Народу, та добрих громадян їх нової батьківщини Канади.

Кожна католицька організація, а зокрема Українське Католицьке Юнацтво звернуть пильну увагу на вишукання зпоміж масового членства ідейних провідників та організаторів. Подбають про це, щоб організаційні провідники й організатори були якслід підготовані до ведення організаційної роботи, бо успіх всякої громадської праці залежить в першій мірі від належного зрозуміння й постави до своєї організації кожночасного активного проводу, що є ініціятором і виконавцем всіх добрих і творчих змагань всіх членів даної організації. В першій мірі серед ідейного українського католицького юнацтва треба виховувати таких провідників. Вони з часом займуть організаційні громадські становища своїх старших попередників. Загально відома засада "молодь це майбутність народу" повинна мати практичне значіння в справі виховання не тільки всеї молоді але в першій мірі також майбутніх провідників збірного українського католицького організаційного життя в Канаді.

Щоб ухвалені резолюції не осталися в практиці святочною декляраціею та пустим звуком повинні обовязково не тільки всі Проводи наших організацій, але також широкі круги всіх українців католиків Канади докладно їх перестудіювати, та після їх змісту поступати.

На Конґресі авторитетно підчеркнено, що основою Централі й всіх її складових українських католицьких організацій в Канаді було, є, й на майбутнє має остати клич "Католицька Церква, Українська Культура й Канадійська Державність". Зовсім слушно й правильно перші ініціятори й фундатори українських католицьких організацій в Канаді так влучно окреслили засадничу базу, по якій має прямувати праця тих організацій. Хто буде добрим католиком, той буде рівночасно добрим українцем та льояльним громадянином Канади. Католицька Церква дає нам не тільки правильні засади християнської етики й моралі, але також, задержуючи національні питоменности в церкві нашого народу, вказує нам на конечність совісного сповнення наших обовязків супроти свойого українського народу та нашої держави Канади.

Знова ж поняття доброго й свідомого українця зовсім не суперечить поняттю доброго й совісного громадянина нашої нової батьківщини Канади. Противно добрим канадійцем може бути тільки добрий українець. Модерна канадійська нація, як синтеза добрих й шляхотних національних груп, зглядно первнів, з ріжних народів, що знайшлися на терені Канади, є іменно живо заінтересована в тому, щоб ті її складові частини репрезентували найкращі одиниці, родини, чи групи з кожного народу. Щоб українці Канади могли внести якнайкращий та найцінніший вклад в загально канадійську культуру й духовість, що саме на наших очах твориться — повинні в першій мірі добре засвоїти собі ті великі культурні здобутки своїх українських предків, витворюваних та створених протягом цілих довгих століть української історії. Щоб ті здобутки пізнати й їх зрозуміти, та дальше передати, треба в першій мірі заховати рідну мову своїх батьків і прадідів, що зовсім не перешкаджає вивченню аж до найменших подробиць англійської мови, як панівної мови модерної канадійської нації. Маючи це на увазі для того Конґрес з такою рішучістю підчеркнув вагу й значіння української мови для канадійського українця і звернувся до Вас, українські батьки в Канаді, щоб Ви берегли знання української мови через Ваших дітей та уживали в своїх домах української мови як розговірної мови в родині.

Ані тепер нема ані в майбутності не буде жадних спорів і непорозумінь між батьківщиною наших предків Україною а нашою теперішньою батьківщиною Канадою. Україні все був, тепер є, й на майбутнє остане, чужим і зненавидженим азійсько-московський імперіялізм в напрямі загарбання чужих територій та поневолення чужих народів. Противно український нарід цілі століття в ранній молодості української державности був передмурям і обороною цілої Европи перед наїздом азійсько-московських орд на Европу. Сам кровавився, боронив своєї землі, по чужі землі не посягав, а ті ідеали і тепер присвічують сучасному українському поколінню в Европі й по цілому світі. Подібні засади визнавала й визнає наша нова батьківщина Канада. Відповідальні державні діячі Канади нераз підчеркували публично ті засади, а перед кількома днями ще раз підчеркнув їх міністер народньої оборони Канади на пресовій конференції в Оттаві, в звязку з атакою московського радія на заграничну політику Канади. Тому в інтересі Канади й України молоді українці Канади вивчайте на рівні англійську та українську мови, що принесе вам також особисту користь а батьківщині ваших предків Україні і теперішній вашій батьківщині Канаді славу.

Мимо закінчення воєнних дій ще в травні 1945, досі світ немає так потрібного миру. Всі спроби західних аліянтів, щоб договоритись зі Сходом очолюваним Москвою не дали досі бажаного успіху. Стоять проти себе два світи. Західний світ демократії, добра, християнських засад і ідеалів, та східний світ диктатури, зла, безбожництва й неволі людської думки та закріпощення людини. Українська й канадійська нації стоять солідарно по цій стороні західнього фронту. Кожньої хвилі може прийти до нового світового воєнного зриву, що напевно потрясе основами всього світу й у свойому висліді дасть нові основи до відбудови й організації державних організмів на сході Европи. Стараймося завчасу про це, щоб всі українці Канади могли включитися, на случай потреби, на заклик свойого уряду, до вирішальної боротьби західнього культурного світу із світом зла й руїни на користь і славу Канади і України. Тільки ідейні в християнському дусі виховані й в громадській праці загартовані українці Канади зрозуміють повагу теперішньої історичної хвилі й виконають якслід завдання на них наложені. Тому всі українці католики Канади громадно вступайте в ряди своїх українських католицьких організацій, виконуйте совісно доручення Другого Конґресу Українців Католиків Канади — а тоді творчі успіхи ваші і ваших організацій будуть ще кращі й більші. Стараймося всі про це, щоб новий Конґрес нашої Української Католицької Централі в недалекій майбутності міг підчеркнути ще більші й глибші успіхи праці нас всіх зосібна та всіх наших українських католицьких організацій в Канаді.

Провінціональні вибори в Алберті

Відколи пок. Виллям Ейбергарт розторощив "филистимів" у 1935 році, виборчі перемоги суспільних кредитовців в Алберті приходили як щось самозрозуміле. Цього року суспільно-кредитовий уряд прем. Меннінґа знову йде до виборів і певно що їх виграє.

Прем. Меннінґ і його уряд не потребували йти до виборів цього року. Але тяжкі втрати, що їх потерпів сісіефський уряд в Саскачевані, найбільше в фармерських виборчих округах, і зріст голосів на суспільно-кредитових кандидатів — все те заохотило албертійський уряд відбути загальні вибори цього літа.

Чекати ще один рік — булоб нерозумно, бо сприятливіших умовин у провінції як тепер, не буде. Зате може щось статися і попсувати виборчу аритметику урядові Меннінґа. Годі предвидіти, щоб уряд міг щось такого зробити на черговій сесії парляменту, що привязало б до нього виборців більше як тепер. Маємо на увазі виборців в фармерських або сільських округах провінції.

Чекати один рік довше, то значить дати час ліберальній партії і групі незалежних розвинути й розбудувати свої організації. І хоч вони може не злучаться, то в деяких округах могли б погодитися на спільного кандидата, як зробили ліберали й консервати в останніх виборах в Саскачевані. Тій спілці вони завдячують, що сісіефна партія стратила 15 місць зі свого дотеперішнього посідання.

Партія незалежна і ліберальна вимагають пояснення. Незалежні — хоч як дивно звучить ця штучна назва партії — повстали з коаліції лібералів і консерватів, створеної перед виборами в 1940 році. Рік чи два роки тому консервати офіційно вийшли з провінціональної політики в Алберті. Ліберали осталися тоді без партійного проводу й політичного апарату. Вони відбули конвенцію й вибрали лідера в особі Гарпера Провза. Партія не мала організації і мало грошей, однак Провз почав розбудовувати партію з помітним успіхом. Ця партія йде до виборів під власною партійною вивіскою і з власною політичною програмою.

Незалежні під проводом Персі Пейджа, б. принципала технічної школи в Едмонтоні, мають у пляні виставити своїх 22 кандидатів.

Четвертою ґрупою, що йде до виборів в Алберті, є партія ССФ під проводом С. Ровпера Вона хоче виставити кандидатів в кожнім виборчім окрузі провінції. Ця партія вважає себе робітничою партією й сподіється здобути кілька мандатів в більших містах провінції, в майнерських околицях, і в деяких фармерських округах. Однак нема причини, чому фармері мали б тепер голосувати на сісіефських кандидатів. Вислід виборів в Онтеріо і в Саскачевані переконує, що фармері вважають сісіефську партію виключно партією робітничою. На політику ССФ мають вплив робітничі юнії з Канадійського Конґресу Праці, а в Саскачевані сісіефна партія оферує свої услуги фармерам.

В однім і в другім випадку коштом фармерів і їхніх інтересів. Треба мати на увазі, що як в Онтеріо і в Саскачевані голосували на сісіефських кандидатів комуністи, згідно з директивами проводу комуністичної партії, так будуть комуністи голосувати і в Алберті. Комуністи ставлять своїх власних кандидатів тільки в двох округах.

Так в албертійських виборах візьмуть участь чотири більші партії: суспільно-кредитова, яка має свій уряд; ліберали, що находяться в початковій стадії організації; незалежні, що в своїй більшости є рештками консервативної партії; і ССФ, яка збере на себе голоси всіх лівих елементів.

Група незалежних втратила своє значіння, не представляє сили і не є більше політичним чинником у провінції. Подібно мається справа з відновлюваною ліберальною партією — вона не має виглядів створити уряд Алберти. Вона стає на ноги, але, потребуватиме чотири до пять років часу, щоб стати поважним аспірантом до влади.

Так лишаються соціялісти і теперішній уряд Алберти, докладніше — суспільно кредитова партія, між якими відбудеться головна виборча боротьба. Українські фармері, і взагалі фармері, не можуть мати ніякого сумніву, на кого їм голосувати. Соціялізм певно не є в інтересі фармерів, і це вони знають добре.

Заник памяти у "землячків" з "Укр. Слова" у Винипеґу

В ч. 28 з 14 липня 1948 так зване "Українське Слово" з Винипеґу згадує про святкування 100-роковин народження української піонірки Еви Сухоруб, народженої 15 червня 1848 р. в селі Замочок, повіт Жовква, Галичина, причому твердить так виразно: "Старенька піонірка Сухоруб має ще добру память і любить розповідати про тяжку неволю, яку український нарід переживав в старому краю за часів панщини і кріпацтва, які вона добре памятає".

Цікаве як Сухоруб може памятати часи панщини, яку в Галичині знесено на цілий місяць скорше перед її народженням. Ту загадку можуть розвязати такі умові "линво-скочки", як "землячки" з комунарської ґазети під назвою "Українське Слово' у Винипеґу, що звикли вже до того, щоб впроваджувати в блуд несвідомих українців в Канаді.

Мала а туга Фінляндія

Малий фінський нарід дає добрий приклад іншим народам, як любити свою батьківщину, як боронити її, як бути демократією в практиці, а не на пустих словах.

У 1939 році фінці дали москалям лекцію, як вести арктичні війни. Тепер вони бороняться всіма силами перед Москвою, яка хоче закинути їм петлю на шию.

В недавніх виборах комуністи зсунулися на третє місце помимо натиску на Фінляндію і погроз зі сторони Росії. Як попередньо ми подали, соціялісти (протикомуністи) здобули 56 мандатів, аґрарна партія 56, а комуністи, що підшилися під назву народних демократів (що за іронія!), стратили 13 місць зі стану посідання в останньому парляменті.

В виборах голосувало 1,430,-000 виборців, з того на комуністів віддали голоси тільки 279,-000.

Фіни, як мусять, віддадуть Росії все, за винятком виборів. Не зважаючи, що столиця Фінляндії віддалена тільки 10 кільометрів від російської воєнної бази на загарбаній фінській території.

Росія і Польща устійнили границю

Московське радіо подало вістку в четвер, 8 липня, що СССР і Польща підписали в Москві договір, яким устійнили свою спільну границю. Договір установляє теж раду, яка має полагоджувати "пограничні конфлікти й інциденти".

Стільки подає "Ассошіейтед Пресс". Мова про границю між Польщею й Україною та Білорусею. Можеб так наші сліпі й глупі підлизники Гречухи й Мануїльського пояснили, чому той договір підписано в Москві, а не в Київі, Минську, чи Варшаві і чому той договір підписував Молотов, а не міністр закордонних справ радянської України?!..

Також цікаво, про які "пограничні спори й інциденти" мова: чи про виселювання Українців або на Сибір, або до Прус, чи про акцію Української Повстанської Армії на польсько советських границяю?

9 смертних присудів на членів УПА

Військовий суд у Варшаві видав присуд в справі 22 членів Української Повстанської Армії (УПА), частині яких закинено участь у вбивстві ген. Сверчевського в березні 1947 року.

Присуд смерти одержали: — Бривко Остап, Борович Володимир, Олекса Петро, Сова Степан, Гамерський Степан, Войцеховський Омелян, Білоус Ярослав, Теник Андрій і Ґеча Петро.

На досмертну тюрму засуджені: Михайлишин Василь, Шпирка Михайло, Коваль Василь і Стефура Андрій.

Крім того дістали присуди: 15 літ тюрми: Тхір Іван, Бесіда Іван, Шпинда Михайло і Зубаль Іван.

14 літ тюрми: Ваверчак Дмитро і Москалик Михайло.

12 літ тюрми: Гомищак Войтіх.

10 літ тюрми: Годовайх Іван і Макарів Василь.

Монаші Чини на Зах. Україні

Як вже відомо, большевики вивезли з Галичини всіх ОО. Василіян. Та сама доля, здається, стрінула рівнож і ОО. Редемптористів, які, за останніми повідомленнями, мали бути вивезені з краю на схід. Деякі з оо. Редемптористів, ще з початком цього року, жили приватно в своїх родинах. Який був тоді їхній леґальний стан, незвісно. Досить, що одного дня їх поставлено перед ділемою вибирати сталінське православіє, або заслання на Сибір. Перед заявою Отців, що вони не можуть відректися католицької віри, їх мали вивезти на Сибір.

Щодо монахинь, то певне число з них залишилося в Галичині. Вони однак мусіли покинути свої монастирі й жити приватно на світі. На одній знимці, яка прийшла щойно недавно з краю, бачимо одну бувшу настоятельку СС. Василіянок в окруженні кількох монахинь, всі однак вони в світському одязі. ("Голос Христа Чол.".)

Збройна сила СССР

Советський Союз збройться з великою силою. Шість армій, знаменито озброєних, стоять ґарнізонами. Ще одна армія є в стані формування. Її головнокомандувачом призначений ґенерал-лейтенант С. А. Ковпак, що під час другої світової війни командував партизанами в Україні. Його вважають першим фахівцем стратеґії "підпільної війни".

Закордонні дипльомати в Празі виявляють поважне заклопотання. Самі чехи довідуються про величезні кількості військової сили Росії. Їм говорять, що Советський Союз випродукував за минулі 12 місяців не менше як 35,000 танків, 110,000 гармат та 65,000 літаків. Зі страху перед американською атомовою зброєю советська промисловість є так здецентралізована, що, на погляд советських фахівців, ділання атомової бомби "вже не могло б більше мати значення".

ЗЇЗД УКРАЇНСЬКИХ ЖУРНАЛІСТІВ У СТО-РІЧЧЯ "ЗОРІ ГАЛИЦЬКОЇ"

На своєму засіданні дня 23 травня в Авґбурзі. Головна Управа Спілки Українських Журналістів під головуванням д-ра С. Барана ухвалила скликати на 11-12 липня в Етлінґені або в Ашафенбурзі зїзд українських журналістів на еміґрації. На цьому зїзді українські журналісти вшанують сто-річчя появи першого українського часопису в Львові року 1848-го — "Зорі Галицької".

ЦЕ Є НАША
ПІДЛОГА ПРОДАЖІ В ТОВАРОВІМ СКЛАДІ ІТОНА
На розі 102-ої вулиці і 103-го евеню.
Убрання — Меблі — Начиння — Залізні Товари і, Фармерські Знаряди
ПЛОЩА НА ТРОКИ
THE T. EATON Co WESTERN LIMITED
EDMONTON CANADA

УГОДА ТІТА З ГРЕЦЬКИМИ КОМУНІСТАМИ НЕ ПОДОБАЛАСЬ БОЛГАРІЇ, РОСІЇ

До Істамбулу надійшли достовірні вісти, що Тіто і провідник грецьких партизанів-комуністів Маркос Віфіядес підписали угоду пять тижнів тому, в якій Тіто зобовязався помагати Віфіядесові а Віфіядес згодився відступити зате Югославії три провінції, тобто грецьку частину Македонії.

Коли про це довідалася Болгарія, остигла до Югославії і скоренько відновила "добросусідські" взаємини з грецьким королівським урядом і перестала помагати Віфіядесові. Також Росія занепокоєна плянами Тіта прилучити грецьку Македонію до югославської федерації.

Коли так є, то Москва має повне право закинути Тітові націоналізм, який більше дбає про побільшення Югославії як сліпу вислугу Москві. Видно з того, що Тіто понятливий учень Москви, коли так побільшує землі своєї держави, зовсім так само як робить Сталін для Росії.

ПОВСТАННЯ В ЗАХІДНІЙ УКРАЇНІ ?

"Українська Трибуна" ч. 34 з 17 червня пише: "Швайцарська ґазета "Базлер Нахріхтен" з 8-го червня цего року, подає під такими наголовками повідомлення агенції "Ексчейндж" зі Львова про те, що для всіх областей Західної України советська влада тепер запроваджує гострі заходи безпеки. Зокрема йде про охорону залізничих шляхів і споруд, як і інших державно-важливих обєктів. Відділи спеціяльних військ Безпеки стягають в околиці Станиславова".

В словацькій пресі менше пишеться тепер про бойову акцію Української Повстанськії Армії (УПА), зате щораз більше поширюється вістки про неї, одержувані від ранених чеських вояків у лічницях та від населення околиць, де УПА веде бойову акцію.

УПА бореться проти чеських, польських і советських військ на спільнім кордоні. З цими боями звязується також приїзд польського війська в Моравську Остраву, Опаву та інші міста. Кажуть, що загони УПА далі тримаються тактики рейдів; вони входять у несподівані бої, а потім зникають. Діють у спілці з чеськими й словацькими протикомуністичними повстанцями.

ЗАБОРОНЯЮТЬ ГОВОРИТИ МАДЯРСЬКОМУ ПРИМАСОВІ

Мадярський комуністичний уряд дав вчора до зрозуміння примасові Католицької Церкви, кардиналові Міндшенті, щоби він здержався від дальших будьяких публичних виступів проти націоналізації шкільництва, погрожуючи, що це матиме у наслідку масові арешти його вірних.

Весь мадярський нарід з подивом ставиться та піддержує мужнє становище своєї католицької Церкви в боротьбі проти щораз повнішої большевизації країни. Це позначилося головно у справах виховання молоді, при чому церква, не зважаючи на терор і переслідування збоку большевиків, бореться всіми леґальними засобами п р о т и большевизації шкіл. На знак протесту проти цього, мадярський кардинал зарядив, щоби в найближчу пятницю по всіх церквах протягом 15 хвилин дзвонили в усі дзвони.

АМЕРИКА — НАЙБІЛЬША ПРОМИСЛОВА ПОТУГА

Сьогодні Злуч. Держави — найбільша промислова потуга світу. Перед другою світовою війною промислова продукція Зл. Держав становила 48 проц. усієї світової промислової продукції. Відтоді зросла вона в два рази. В самій лише текстильній промисловості інвестійовано 26 млрд. долярів. Впродовж 5 років вартість промислового устаткування зросла на 50 процент. Головний інвестиційний вклад в сумі 15 млрд. 941 млн. долярів зробила держава. Приватний капітал вклав у промисловість 9 млрд. 675 млн. долярів. Внаслідок кращої організації і раціоналізації праці збільшено продукцію на одну третину.

ВІДКРИЛИ РАФІНЕРІЮ В ЕДМОНТОНІ

В Едмонтоні відкрили в суботу новопобудовану рафінерію нафти. Ціна ґазоліни і нафти впаде в едмонтонщині від ½ до 2½ цента.

78 міліонів людей згинуло в другій світовій війні

Поважний науковий журнал в Женеві, яким є Огляд Міжнародного Права, подає жахливі числа жертв убитих в другій світовій війні.

Число вбитих в Европі, Африці й Азії виносить 78 міліонів людей, майже половина стільки, що числить населення Зл. Держав.

Страшні цифри обіймають:

32 міліони людей убитих на боєвищах.

26 міліонів мужчин, жінок і дітей замордованих в концентраційних таборах.

20 міліонів мужчин, жінок і дітей убитих наслідком летунських бомбардувань.

На міста Европи скинено в останній війні 2,429,475 тон бомб.

Кошти другої світової війни виносять $375,000,000,000 (375 біліонів золотих) — то значить 10 разів більшу кількість золота, яке добуто на землі від часів египетських фараонів.

Журнал зазначує, що серед 26 міліонів убитих жертв в концентраційних таборах, 750,000 становлять козаки, грузини й білорусини, видані в 1947 році американською армією в Німеччині советській владі.

ПОГОЛОСКИ ПРО УСТУПЛЕННЯ МОЛОТОВА

В англійській пресі появилися чутки з "дуже вірогідних джерел", що дні Молотова на пості міністра загр. справ СССР почислені. Наслідником Молотова буде мабуть дипльомат, який буде миліший західним державам і знатиме обставини в Злучених Державах та в Британії. Не є виключене, пишуть, що буде ним Ґромико, який звільнений з посту делеґата до Обєднаних Держав.

Чи ця вістка не є триком советської дипльоматії, годі сказати. Але з поважних і провірених джерел доносять, що в політбюрі ведеться завзята боротьба між Ждановом і Молотовом. Жданов вже вичистив іншого члена політбюра — Андреєва.

Телефон 24508 Телефон 22331

Paul's Ambulance Service

Павло Пасемко — властитель.

24-Годинна Люксусова Обслуга

Адреса: — 9709-111 Avenue., Edmonton, Alberta.

ВІДДІЛ для МОЛОДІ

ВЕДЕ УЧИТЕЛЬКА — АННА АРАБСЬКА.

Треба думати

(СТАТТЯ ДЛЯ МОЛОДІ НЕ ДІТЕЙ)

Молоді люди в нинішнім часі є назагал не здібні до серіозного і вищого думання і тому дуже маленька часть з молодих людей приготовляє себе до вартісного чину. Молодь нині, як завсіди, має або визначається енергією, котру є нездібна використати для чогось вартісного. Ніхто не вимагає, щоб молодь, немаючи потрібного життєвого досвіду, вже вміла льогічно думати. Всі ми знаємо що думання і поступовання молодих людей в житті, це лише спроби, це лише здобування досвіду, це лише будова їх характеру і світогляду. Та безнадійність огортає нас, коли ми в своїй молоді не бачимо потрібних проб в їх думанні і поступованні. Коли нині глянемо на величезні маси молодих людей, то вони так поводяться в своїм думанні і поступованні, що на їх місце нераз краще поводилибся малі діточки, або навіть вчені звірята.

Молодь нині назагал так поводиться, що нераз тяжко її поведення зносити і є неможливим її поведення толєрувати. Ще може ніколи батьки, матері, учителі, священики і другі авторитетні люди не мали тільки клопотів зі своїми підростаючими дітьми чи учнями, як мають нині. Підростаюча молодь, нині стала болем голови для всіх людей, що відповідають за виховання підростаючої молоді. Зіпсута молодь є чорними вівцями цілої молодечої ґромади. Ще не зіпсута молодь в дуже малих випадках старається ставити опір впливам зіпсутих молодих людей. Замість того, щоб добре виховані молоді люди вели перед в молодечім соціяльнім життю, ведуть перед в великій мірі такі, що деморалізують ціле молодече окруження. А найдивнішим явищем є, що ті молоді люди, котрі ще не зіпсуті, на загал не ставлять ніякого опору деморалізації, котра вдирається в їх душу.

Молоді люди, котрі вміють спостерігати і розбирати, що в їх оточенні добре, а що є недобре, напевно не підуть за злими прикладами. Але ці молоді люди, що без роздумування і розумної критики приймають все, що несе їм филя молодечого життя, що ані не вміють ані не пробують іти вартісною дорогою життя не пробують бути кращими. Все, що робить, і як поступає широкий молодечий загал, недумаюча молода людина одобрює і безнадуми, "куди я йду?" котиться без питань і ваган, туди куди котиться весь молодечий загал. Роздумувати над життям, обсервувати життя, розбирати життя, брати життя під осуд, це не легка умова праця, котрої нинішний молодечий загал, а навіть здібніші одиниці дуже бояться і тому то їх життя іде широким шляхом диструкції.

Нині величезна часть молодих людей не хотять іти за добрим прикладом своїх виховників, і самі собі не вміють виточити вартісної життєвої дороги, тому ця величезна часть молодих людей опинилася на манівцях, бо для молодих людей, котрі самі невміють розуміти, що добре а що зле і дороговказ своїх виховників іґнорують, мусять опинитися на манівцях. Нині манівцями блукає велике число молодих людей і коли ті люди остаточно не пічнуть роздумувати про серіозність свого поступовання і своєї мандрівки манівцями, їм повороту на кращий, вартніший шлях життєвий не буде. Вони пропадуть, там де вони зайшли.

Нині, чужосторонні люди, котрі навідують Канаду, дивуються, як навіть молодь, котра покінчила високі школи, може поводиться так, начеб ніякої освіти не посідала, поводиться так, начеб школи в своїм житті не бачила.

Колись студенти і студентки, це була провідна верства людей серед молоді. А чим нині є студентки і студенти в житті молодих людей? Коли і де вони назагал показують свою інтелектуальну вищість? Кілько з них змагає до того, щоб колись стати інтелеґентами і інтелеґентками? Коли і де і в чім вони показують, що є здібні до вищого думання і ділання? Майже нігде їх не можна відріжнити від пересічних людей, з простої маси і нажаль можна їх найти і між найгіршого рода голотою.

Так виглядає нинішне молодече життя наше українське і неукраїнське. І тоді, коли много думаючих людей з нашої старшої ґенерації шукають ріжних способів, як би можна розвязати цю тяжку проблему нашої молоді, наша молодь дивиться байдужно на тяжкі зусилля многих одиниць із старшої нашої ґенерації і навіть не гляне в їх сторону.

Памятайте молоді українські люди, що внедовзі відійдуть від вас спрацьовані руки і струджені уми тих, що піклуються вами, котрим ви платите невдачністю. Ви будете змушені самі на себе працювати і самі за себе думати. Ви будете змушені упляновувати своє громадське і родинне життя, а якжеж це життя буде виглядати, як ви нині не хочете серіозно застановитися над своєю власною будучністю і будучністю свого народу? До якої ролі в життї ви себе приготовили, таке і буде ваше життя. Памятайте, що не вартісним і низьким життям, може бути задоволена лиш невартісна і низька людина, а до творчости вартісного життя, треба вартісних людей, вартісного думання і вартісного чину. Роздумайте, серіозно роздумайте хто ви і чого ви здібні.

ЗАГАДКА — ЩО ТО Є?

1. Я росла, розрослася з торбини показалася, дівчатам спо добалася.
2. Я капусти не саджу, а на капусті все жию і її псую.
3. Вона найкраща паня над панями, як її діткнусь, то колить іглами.

ВІДПОВІДЬ НА ЗАГАДКИ

1. Квітка — повний мак.
2. Білий можіль капустян.
3. Рожа — троянда.

БУДАПЕШТ. — Мадярський уряд грозить великими карами тим, що їх прилапають на слуханні американських радіо-авдицій "Голос Америки".

ГОРЯЧКОВІ НАПАДИ

Чи переживаєте функціональний період "середного віку" особливий женщинам (38-52 років)? Чи це спричиняє горячку, чуєтеся нервовими, розстроєними, умученими? То спробуйте ЛИДІЯ Е. ПИНКГЕМ'С ВЕДЖЕТАБЛ КАМПАВНД запобігчи таким ознакам. ПИНКГЕМ КОМПАВНД також має в собі те, що доктори звуть наслідок жолудкового тоніка.

LYDIA E. PINKHAM'S VEGETABLE COMPOUND

Помагає на Ревматизм

Коли терпите на ревматизм, біль крижей, плечей, карку, рук, ніг ломання костей, корчі в ногах, застуду горла або грудей, а нічо інше Вам не помагає, то в цей час спробуйте GREEN OINTMENT Масть. Це є дійсно знаменитий лік! Роблений із найкращих медичних складників. Масть сильно огріває тіло, поліпшує циркуляцію, просякає до місця болю, усуває запалення, й по кількох натертях біль уступає. Цей лік вже поміг тисячам людей. Маємо сотки листів подяки від них. Пишуть, що їм ріжні ліки не помагали, а наша масть помогла. Отже не тратьте надії, а ще нині спробуйте GREEN OINTMENT Масть. Купіть її в свого аптикаря або сторника в Вашім місточку, бо много з них продають цю Масть. Не забудьте! А як в них нема, то пишіть до нас. Ціна слоїка є $1.10 з пересилкою. Потребуємо агентів. Адреса:

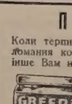

HOOLEY HEALTH PRODUCTS, N.,
10330-115 Street — Edmonton, Alta.

М. Брадович.

Післанець Апостольського Престола

(Кореспонденція з Европи)

По трохмісячних відвідинах українських осередків в Европі вернувся ВПреосв. Епископ Ів. Бучко до Риму скласти справоздання Тим, що післали його. Відбув ще одну пастирську подорож, як відбував їх по безмежних просторах Північної і Південної Америки перед війною і в часі війни. Там відвідував він українців, що вже знайшли нову, хоч може й тимчасову батьківщину, злагіднюючи їх тугу за старою. Тут потішав і кріпив на дусі тих, що мають податися з чужини на ще дальшу чужину, не знаючи часом, що робити, шукати нової батьківщини за океаном, чи чекати в Европі визволення України, брати в нім безпосередню участь.

Була подорож в Европі тяжкою не лише для фізичних сил високого відвідувача, а й передусім для сил його духа, що охоплював надмір терпінь українських втікачів. Щоб злагіднити їх не вистарчало ані тих значних засобів, які дає Святий Отець для допомоги втікачам, ані того, що можна добути від інтернаціональних допомогових установ та окупаційних влад, що ставились з найбільшою пошаною і прихильністю до Післанця Апостольського Престолу. Але більше ніж грошева допомога помагало часом слово, що походило від щирого серця і розуму Епископа, до якого мав доступ кожний українець, збільшуючи в багатьох випадках вантаж прохань і подань, які дасться розглянути лише в Римі.

Сотки тисяч нових українських втікачів по війні вимагають природно й збільшеної духовної опіки, тому й дбає пильно ВПреосв. Кир Іван про доріст українських католицьких священиків, для виховання яких інавгурував він урочисто Духовну Семинарію в Голяндії. Перенесення її з Німеччини до Голяндії було можливо лише завдяки тій великій пошані, яку має до Апостольського Престолу уряд кожної культурної держави. Коли не лише духовні, а й світські достойники великих і малих держав схиляються перед українським Епископом поцілувати з пошаною його руку, вони вшановують в нім одночасно пастиря многострадального українського народу і керманича української католицької Церкви, післанця світової християнської потуги, що спирається на вірність їй чотирьох соток міліонів люду.

Для Ватикану не є терпіння українського народу "внутрішньою" советською справою. Для нього не існує як юридичний акт брутальне насильство московського уряду над українською католицькою Церквою. Ця Церква існує далі не лише як духова спільнота українців під московською владою й на чужині, недоступна для розкладових впливів безбожницької Москви і її знаряддя її православної церкви, а й як єдина леґальна національна українська установа на чужині, визнана всюди як приналежна до світової Католицької Церкви. І всюди, куди прибував Кир Іван Бучко унаглядню вав він перед своїми і чужинцями духову суверенність не лише українських католиків, а й цілого українського народу, частину якого вони творять. Ту духову суверенність, яка є найповажнішою основою й національно-державної самостійности.

Про цю національну місію Епископа та інших українських католицьких священиків повинні памятати ті українці, які гадають, що ходить тут про навернення до Української Католицької Церкви якихсь соток чи тисячок приналежних до тої чи іншої української, чи й не української православної церкви. Малі люди міряють малою міркою і інших. Ходить тут не про малу, а про велику справу визволення України, про національно-визвольну місію української католицької Церкви, яку вона виконувала завжди й невпинно протягом чотирьох віків. Ця українська Церква боролась і бореться в ділянці національного духа далі не лише за те, щоб українські католики мали волю своєї віри у вільній батьківщині, а й за те, щоб православні українці могли рішити вільно, чи мають вони належати до церкви спільної з москвинами, яка була історичним лихом України і головною перешкодою на шляху до її самостійности, чи ж прилучитися до української католицької Церкви і пірвати релігійну спільноту з Москвою.

Можна припускати, що багато православних українців розуміли і відчували це велике сучасне визвольне завдання української католицької Церкви та цю місію її визначного керманича ВПреосв. Кир Івана Бучка, бо витали його українці на чужині палко й урочисто без ріжниці віровизнання.

Останньою країною, яку відвідав ВПреосв. Кир Іван перед поворотом до Італії, була Швайцарія, а в ній місто Женева. Тут приймали ВПреосвященного Ґенеральний Вікарій Петі, Ре веренд Едвард І. Кілян, керманич місцевого Ватиканського Переселенчого Бюра, Президент Швайцарсько-Українського Допомогового Комітету, полковник Ш. Бріке та кілька українців з Женеви та інших околиць Швайцарії.

Докладну конференцію відбув Його Ексцеленція в женевській централі ІРО. Його інтервенцію на користь українських втікачів було принято наскрізь прихильно та обіцяно вдоволити в міру статутових і фінансових можностей ІРО. Тогож вечора 29 червня попращав невеликий гурток українців ВПреосвященного Кир Івана, що від'їхав з женевського двірця через Льозану до Торіно, втомлений трьох-місячним подорожуванням, але бадьорий і ясний духом, яким так приваблює своїх і чужинців.

Конґрес Українців Католиків Канади

(Продовження зі стор. 2).

наш сердечний привіт.

"Витай Нам Наш Архієрею!" —відкрив бенкет і по черзі просив до слова Преп. Брата Методія, що в короткій промові згадав про велику ролю Святої Апостольської Столиці в Римі й Канади також для українців в Канаді в вніс тости для Святішого Вітця Пія XII, папи римського й Короля Юрія VI. та Королеви Єлисавети. Відтак господар попросив до слова представників Домініяльних орґанізацій в особах пп. І. Жаровського, І. Козоріза, Л. Валл, Є. Мизак і о. М. Кривуцького і п. Малофія від присутних делєґатів і гостей, які зложили синівський поклін та сердечні побажання для Їх Ексцеленції Архиепископа Кир Василія.

СЛОВО АРХИЕПИСКОПА КИР ВАСИЛІЯ

Вкінці забрав слово сам Високодостойний Ювілят Преосвященний Архиепископ Кир Василій. Дякуючи за висказані йому вислови синівського привязання й пошани та сердечні побажання, підчеркнув своє вдоволення з перебігу й праці Конґресу, його секцій та всіх комісій й імпрез. Зокрема Кир Василій висказав своє вдоволення із змісту принятих Конґресом резолюцій. Висказав побажання, щоб ті резолюції були дороговказом для майбутніх праць всіх українців католиків Канади, їх Централі та всіх орґанізацій й інституцій а коли праця піде в тому напрямі, то увінчається вже позитивними й корисними успіхами на славу української католицької Церкви, для добра всього українського народу й на користь нашої держави Канади. Благословенством праці нововибраних керівних Проводів Централі Українців Католиків і всіх Домініяльних Орґанізацій Їх Ексц. Кир Василій закінчив своє слово до учасників бенкету, які привитали слова свойого найвищого Архиєрея сердечними, довготревалими оплесками.

ВИСТАВКА УКРАЇНСЬКОЇ КАТОЛИЦЬКОЇ ПРЕСИ

Через цілий час нарад Конґресу була зорґанізована в 2-х осібних кімнатах вистава української католицької преси і книжок виданих в Канаді. На широких столах в обох кімнатах розложені були чисельні примірники "Українських Вістей", і "Юнацтва" з Едмонтону, "Світло" з Мондер, "Будучности Нації" та "Голосу Спасителя" з Йорктону, та ріжні примірники українських і англійських книжок, що їх видали в Канаді українські католицькі видавництва. Орґанізатор вистави, директор Української Католицької Пресової Служби, Впр. о. Ігор Шпитковський, особисто стало був присутний на виставці, даючи радо пояснення численним відвідувачам, що в протягу трьох днів відвідували масово виставку.

ВИСТАВА УКРАЇНСЬКОГО НАРОДНЬОГО МИСТЕЦТВА

Старанням комісії під проводом п. А. Якиміщак зорґанізована була також в осібних кімнатах цікава й цінна виставка творів українського народнього мистецтва. Ріжні вишивки та різблені предмети як: сорочки, рушники, суконки, блюзки, портієри, обруси, килими, касетки, хрести, рами до образів, топірці і т. п. в гарних кольорах і мотивах, від яких очі глядача не могли відорватися, прикрашували стіни та столи виставових кімнат. Відвідувачі тої виставки насолоджувалися красою народніх мотивів, подивляли чар української народньої творчости, яка своєю оригінальністю вносить великий вклад в духову і матеріяльну культуру народів світу. Призначені комісією пані і панове були стало до диспозиції відвідувачів тої виставки, даючи заінтересованим вичерпуючі потрібні інформації.

КІНЦЕВІ УВАГИ

Слід накінець підчеркнути, що Другий Конґрес Українців Католиків Канади відбувся гідно й величаво. З ріжних кінців просторої Канади зїхалися до Винипеґу на заклик своєї Централі українці католики і через три дні активно працювали у всіх нарадах і імпрезах Конґресу. Конґрес підсумував дотеперішні орґанізаційні змагання Централі й Домініяльних Орґанізацій, підчеркнув творчі й позитивні успіхи дволітньої праці, вказав на недостачі, приняв засадничі й ідеольоґічні напрямні для майбутніх пряць усіх українців католиків Канади й їх орґанізацій та інституцій, що дає повну запоруку, ще кращих як досі наших змагань і успіхів.

Відбутий Конґрес є черговим етапом на великому шляху українського народу в Канаді, що його намітила українська греко-католицька Церква в напрямі здобуття користей для українців Канади, для добра цілого українського народу й Канади й на славу нашої української греко-католицької Церкви.

Ще одна втеча з раю "народньої демократії"

В тих днях причалив несподівано на летовище в Константинополі в Туреччині болгарський літак з 17 пасажирами, який вилетів був з Варни до Софії. Виявилося, що коли літак вилетів з Варни, пасажири жадали від пільота, щоб летів до Туреччини. Коли він опирався — пасажири застрілили його а його помічника ранено — а відтак один з пасажирів — пільот — сів за керму літака й повів його до Туреччини. Таких випадків було вже з ріжних держав-сателітів дуже багато. Чомусь ніхто не втікав літаками з країв західньої демократії на схід, а так часто утікають люди з "раю правдивої комуністичної демократії".

Оголошення

Звертаюсь з проханням до всіх українців, що мають добру волю і можність: Хто взявби на виховання по одній дитиці або допомігби умістити моїх дітей при захорбніці в Америці чи Канаді?

Мій чоловік з Пілганова, повіт Луцьк на Волині, помер на роботі в Німеччині, я осталась вдовою з 4-ма діточками, а тепер сама не можу дати ради щоб забезпечити дітей від злиднів. Діти: Юрко 8 р. Наталка 7, Олеся 5 і Ольга 3 роки.

Даючи поміч ближньому в час потреби, сповняєте християнсько-український обовязок. Адреса така:

Anna Pasiuk — Rothenburg/T,
Gustav Adolfstr. 32, Germany
U. S. A. Zone

ЖЕНЩИНИ!

ЗАТРИМУЙТЕ СВОЮ МОЛОДУ КРАСУ ВИПРОБОВАНИМ СРЕДСТВОМ КРАСИ

МОРФОСА КРІМ

Ви самі переконаєтесь, що Морфоса Крім зменшує проти в шкірі, вигладжує зморшки, усуває угри, прищі, веснянки і жовті плями та робить — як кажеться в українській пісні — "личко як кров з молоком", пухким та румяним.

Слоїк $1.10 з пересилкою.

Можна набути у:

The T. Eaton Co. Ltd. Winnipeg

або

DUFFERIN DRUG STORE
239 Dufferin Ave., Winnipeg, Man.
(Corner King and Dufferin)
(Один бльок від Мейн Ст.) Dept F.

ЯК ВИ В ЕДМОНТОНІ

то памятайте про два українські готелі

YORK HOTEL 10401 - 96 Street, Phone 25263

GRAND HOTEL 10266 - 103 Street, Phone 24196

Уміркованi ціни — Чемна услуга — Всі привілеї.
В обидвох готелях порядні й модерні Ресторани.

Британське військо в боротьбі з комуністами на Маляї

Британія післала армію, літаки і фльоту для військової кампанії проти комуністів, в яких є плян захопити владу на Маляйськім півострові.

Таку заяву зробив через радіо до маляйців Манколм Мекдоналд, британський ґенеральний ґубернатор в полудневосхідній Азії.

Маляя є федерацією кількох провінцій зі спільним урядом під контролею Британії. Комуністи ведуть від девятьох тижнів терористичну акцію на терені федерації, що може легко перекинутися до найбільшого міста Синґапору і перемінитися в кріваву революцію та покінчитися захопленням влади.

Новіші вістки з Синґапору подають, що військо й поліція ведуть кампанію проти узброєних комуністичних банд, яких силу обчисляють на 10,000. В одному з боїв згинув червоний ватажок. Банди бушують на цілому півострові. Британські літаки доглянули одну ватагу в джунглах і вбили бомбами 54 люда. Мекдоналд зажадав підкріплень від британського уряду.

Револьта в Маляї є новим потягненням російської стратеґії для опанування Азії. Маляйська комуністична партія зложена головно з китайців і стоїть у тісних звязках з китайськими комуністами. Родовиті маляйці є протикомуністами і націоналістами. Британська влада арештувала понад 400 комуністичних провідників і ударемнила переворот.

Скріплення летунської фльоти Америки в Німеччині

Америка рішила скріпити свої летунські збройні сили в Німеччині, щоб дати до зрозуміння Росії, що бльокада Берліну не змусить західних аліянтів опустити столичне місто Німеччини.

Вже давніше прибули були з Америки бомбовики Б-29, що відбувають "вправи" в Німеччині, користуючися модерно розбудованим летовищем в Фуртен-Фельдбрук. Тепер на розказ команди повітряної фльоти має відлетіти до Німеччини дальших 16 боєвих літаків типу Ф-80А зі славної ґрупи 56-тої, стаціонованої на Сельфлідфільд, Мін. Нову ґрупу тих боєвих літаків американської летунської воєнної фльоти провадить до Німеччини полк. Давид С. Шіллінґ, славний ас американського летунства з часів другої світової війни.

Рівночасно дня 7 липня ціла ґрупа з 37 воєнних літаків опустили зону Панамського Каналу, удаючися з наказу воєнної маринарки Америки до Німеччини.

Вкінці 40 чотиромоторових транспортових літаків з бази Вестовер з Масачусетс повезли з тої бази ладунки воєнних матеріялів до американських баз в Німеччині. По приїзді до Німеччини мають ті літаки служити до достави харчів населення Берліна під окупацією західних аліянтів.

Міркування преси про можливости російської аґресії

В звязку з так сильно напруженого атмосферою міжнародних відносин зокрема на европейському континенті, ріжні журналісти світової преси розважають можливости російської аґресії.

Американський тижневик — "Нюзвік" поміщує листа свойого кореспондента, який справляє попередні міркування на ту тему його тижневика. На думку автора цего листа російська армія потребує тільки два місяці, щоб вразі вибуху нового воєнного конфлікту дійти з своїх теперішних становищ в Европі до Ґібральтару а знов тільки 2 неділі, щоб дістатися до портів каналу Ля Манш у Франції. На думку кореспондента того тижневика вистарчає Росії тільки 48 годин, щоб знищити легко війська західних аліянтів в Німеччині, яких має бути там заледви дві дивізії. До Перського заливу може добитися російська армія в протягу 10 днів. Росія держить під зброєю в Европі 100 повних дивізій, а автор листа твердить, що її вистарчає 50 дивізій, щоб в протягу двох місяців заняти цілу Европу з Італією й Еспанією.

Такі й тим подібні міркування появляються часто в европейській та американській пресі, які чи не перецінюють вартости й бойового духа російської армії. Вправді західні аліянти смішно мало мають сухопутньої армії в Европі, щоб противставитися майбутній збройній російській аґресії, але при тому не можна поминути морального розкладу, що панує в російській армії, та сильних протиросійських настроїв переважаючої частини европейських народів, що дасть себе відчути вже в перших днях російської збройної аґресії.

ОБЕРЕЖНИЙ

В суді питають свідка ніґра:

Оборонець: — Чи кажете, що він злодій?

Ніґер: — Я не сказав би, що він злодій, але кажу таке: як би я був когутом і бачив, що він вертиться коло мене, то я певно підлетів би високо.

НЕ ТЕРПІТЬ БОЛЮ НЕПОТРІБНО

Уживайте на Ревматизм, або Біль Крижей

УКРАЇНСЬКУ МАСТЬ

Усуває ріжні болі як ревматизм, біль крижей, ломання костей, рук, ніг і інших частей тіла. За одним натертям біль уступає.

ІМІТАЦІЙ НЕ ПРИНИМАЙТЕ

Правдива Українська Масть має поніжчу марку

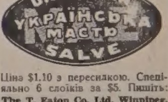

Ціна $1.10 з пересилкою. Спеціяльно 6 слоїків за $5. Пишіть:
The T. Eaton Co. Ltd. Winnipeg.
або до
DUFFERIN AVE DRUG STORE
239 Dufferin Ave., — Winnipeg.
(Cor. King and Dufferin)

"Walk Easy"

ШТУЧНІ НОГИ

ВИКОНАНІ В ЕДМОНТОНІ

З найліпшого матеріялу і майстерно зроблені з включенням гарантного допасовування, забезпечують вам вигоду і вдоволення ці наші "ВОК ІЗІ" Штучні Ноги. Наш новий процес допасовування штучних ніг абсолютно забезпечує вам точне допасовання й відповідну лінійність. Цей допасовуючий процес ексклюзивно наш. Такого ґарантованого допасования не дістанете ніде інде.

МЕТАЛЕВІ ШТУЧНІ НОГИ І ДОПАСОВУВАННЯ

Маємо на складі й допасовуємо на цілій лінії Тревалостеві Штучні Ноги і є в посіданні припасувати який небудь виріб штучних ніг.

Пишіть по повні інформації.
Наші ціни конкуренційні.

EDMONTON ARTIFICIAL LIMB CO.
10123-99 Street Edmonton, Alta.
Phone 25214.

Торсбі, Алта.

АРХІЄРЕЙСЬКІ ВІДВІДИНИ ІХ ЕКСЦ. КИР НІЛЯ

Одною з найперше відвіданих кольоній ново-основаної Дієцезії Західньої Канади була церква св. Иоана Хрестителя у Торсбі, Алберта.

Парохія у Торсбі є віддаленою 45 миль на полудневий захід від Едмонтону, числить 40 членів під цю пору, та існує вже від 1907 року.

Цьогорічний празник св. Иоана Хрестителя випав на 7 липня. Церковний заряд вже заздалегідь попросив Їх Ексц. Кир Ніля на своє храмове свято. При гарно прикрашеній церковній брамі, зеленню, цвітами і ріжними прапорами, привитав при вході Вч. о. Г. Хміляр, а п. Онуфрій Вергун зложив свої слова привіту від усіх парохіян і гостей. В часі Архієрейської Сл. Божої церква була вся переповнена дітьми й старшими, а два рази стільки стояли кругом церкви гостей з поблизьких кольоній: Ледук, Калмар фармів і Калмар міста. Всі раділи присутністю свойого Архієрея, як і також його скріплюючими словами св. Євангелія.

По катехизації місцевих дітей, удалися всі до Народнього Дому на празничний обід. Серед ріжних привітів і промов від місцевих представників і гостей, промовляли Вч. о. Хміляр, парох та Вч. о. Є. Химій. Преосвященні дуже раділи поступом від послідних двох років, що в них відвідали цю кольонію, та в своїх словах висловили радість зі зросту членів, гарно розмальованої церкви, та нових лавок.

У повороті до Едмонтону, Їх Ексц. Кир Ніль затримався на кілька хвилин у містечку Калмар, де наші вірні розпочали кілька тижнів тому виливати фундамент під нову нашу церкву. По дорозі, у напрямі Ледук, можна було завважити поприцеплювані ленти ріжних красок, де сподіються джерел земної оливи, що останніх літ появилася в цих околицях у більшій скількости.

Дуже відчували місцеві фармері великий брак дощу від довшого часу, тому надзвичайно зраділи ним, коли почав коло години 4-ої сильно росити й падати.

Г. Х.

Судбури, Онт.

Неділя 25 квітня, ц. р. напевно останеться споминном бодай на короткий час, як не для всіх тих, що були учасниками на пращальнім вечерку, то бодай для тих в чию честь цей вечерок був устроєний.

В згаданий день на запрошення ініціяторок: пань М. Данчук, Волощук і О. Гавалко зібрались у греко-катол. салі поважне число приятелів, щоби попращати панство М. М. Хаміків, які в короткому часі збираються виїхати до Торонта на сталий побут.

Велике враження зробила ця гостина для панства Хаміків, які були запрошені на цю несподіванку уладжену в їх честь. При богатих столах, заставлених Божими дарами, засіли присутні враз з почесними гостями.

Господар цеї гостини п. І. Гавалко привитав теплими словами панство Хаміків а пані М. Данчук і Волощук вручили їм гарний срібний дарунок від всіх зібраних на памятку і з побажаннями, щоб в новій своїй хаті в новому місті в щастю довгі роки прожили.

На адресу почесних гостей цеї несподіванки промовляли Ст. Яворський, Н. Зима, Н. Борух, М. Татарин, а довшу промову виголосив Вч. о. В. Дзюрман, в якій дякував їм за ревну працю для парохії і на народній ниві та пожелав кращого розвою на новій господарці.

Слід згадати, що панство Хаміки поза своєю працею в дома як барбери працювали щиро на народній ниві при парохії а пані М. Хамік від кількох літ була представницею в місцевому жіночому відділі КУК від СГД.

На закінчення програми панство Хаміки зложили всім присутним щиру подяку за таку несподіванку-гостину і за дарунок, який пригадуватиме все про побут між українцями в Судбурах.

Добре діло все останеться добрим. При такій гостині присутні не забули за свою пресу — живе слово, яка обдаровує читачів добрими науковими статтями, новинками та розносить про добру громадську працю — діло добрих працівників по широкому світі і на заклик п. Н. Боруха обдарували "У.Р." і Українські Вісти писанкою. Зложили: панство М. Хаміки $5; по $2: п. Зима; по $1.00: Вч. о. В. Дзюрман, Р Волощук, Н. Данчуки, пані Злотнік, пані Гуска, Н. Борухи, П. Сенюки, Ст. Стороняки, Чопій, Т. Пушкаренко і В. Васечко; по 50ц: Ст. Яворський, Д. Яцюк, Мотичка, В. Лабунський, Ст. Лесько, Ст. Копачівський, Д. Шинкаруки, І. Гавалки і І. Москалики; по 25ц: пані Вишньовська, Данкович, П. Струк, П. Букатович, С. Маринюк, І. Смокалюк і П. Данчуки.

З загальної суми призначено $8.00 на пресовий фонд Укр. Вістей.

Жертводавцям щирий спасибіг.

Присутній.

Анґусвил, Ман.

Дня 4 липня панство Петро і Кароля Приданюки зробили приняття з нагоди хрещення їх донечки Лесі-Анни. Підчас обіду один з присутних візвав гостей до збірки, яка принесла $14,10, з чого призначено передплатити панству Приданюкам "Українські Вісти", а решту на пресовий фонд.

Всім жертводавцям щире спасибіг, а маленькій Лесі-Анні, та її родичам — многая і благая літа.

Гість.

Бредфорд, Онт.

ПЕРШЕ УКР. БОГОСЛУЖЕННЯ

Щасливі ми у Бредфорді, що Бог і добрі люди не забули про нас. Останньої неділі відвідали нас по раз перший о. Бенеш і хор їхньої парохії з Торонта. Службу Божу правив о. Бенеш, а хор з парохії Матери Божої Неустанньої Помочі співав чудово. Хоч було тільки 35 співаків, однак і свої і чужі були захоплені красою нашої церковної пісні.

Безпосередньо по відправі місцеві пані дали гарний обід у міській галі для всіх прибувших на це торжество. П. Кравс з Торонта, був покликаний на майстра бенкету. До цього покликав його п. Чиж, голова місцевого комітету. П. Кравс вивязався надзвичайно добре. Перевів на англійське промову о. Бенеша та покликав інших бесідників. Говорили скитальці говорили свої і чужі.

Отець Болен з Бредфорд сердечно привитав гостей з Торонта та просив їх, щоб ще колись завитали до місточка Бредфорд. Крім цього промовляв п. Меклин, приятель українців з Торонта, Р. . Тирнер, С. Т. Івенс, Р. Іґен, п. Бравн, Доен та п. Савтерленд.

Це був правдивий бенкет. Столи були гарно прибрані на український лад. Перед самим обідом о. Бенеш поблагословив трапезу по нашому звичаю. І було що благословити, бо столи були гарно виставлені українською стравою.

Хоч торонтонці по смачному обіді розїхалися домів, однак довго будуть памятати гостинність членів української католицької групи у Бредфорд. Честь Вам, торонтонці, що дбаєте про маленькі групи поза межами своєї столиці. Честь і Вам бредфордці, що зуміли привабити та сердечно погостити своїх сусідів.

Присутній.

Куликів, Саск.

Дня 28 червня, упокоївся в Бозі бл. п. Іван Гриб, в околиці Куликів, з округа Рама.

Покійнив прожив 72 роки. Два рази був в Канаді. Перший раз приїхав кілька літ перед першою европейською війною, й перебував та працював у Монтреалі й належав там до нашої парохії. По війні вернувся до рідного краю. Через ріжнородні обставини й політичну нетерпимість на рідних землях, покійний вибрався з усею ріднею в 1928 року вдруге до Канади.

По приїзді до Канади поселився у Саскачевані недалеко містечка Інвермей, на фармах, з другими односельчанами, що прибули в тому ж часі до Канади. Тому, що кілька родин з того самого села поселилися в купі, назвали ту місцевість Куликів, на памятку рідного села Куликова, повіт Жовква, коло Львова.

Покійний Іван Гриб був ревним у службі Богові. Поселившись тут в Канаді у вище названій околиці, при помочі других людей з цеї околиці, збудували церковцю, котру покійний Іван обдарив многими церковними річами. В послідне, будучи ще 13-го червня на богослуженню замовив через о. Н. Сірого нову чашу.

Покійний по своїй змозі також обслугував в церкві як місцевий дяк до послідних днів свого життя, хоч тяжко терпів на грудну недугу "задуху".

Похорон відбувся дня 29 червня. Тлінні останки покійного похоронено на місцевому цвинтарі Пресвятої Евхаристії. Службу Божу і похорон відправив о. Н. Сірий.

В похоронних відправах взяло участь богато людей, своїх і чужинців, , бо покійний тішився загальною пошаною між своїми й чужинцями у згаданій околиці.

Покійний Іван Гриб оставив опечалену жену Катерину з котрою пережив у супружому житті 45 літ. Також оставив трое рідних дітей, сина Григорія, та дві доньки, Марію замужну Хапська й Олену, замужну Гнатюк і два сини по жінці від першого чоловіка, Григорія Дзюбала замешкалого в Канаді й Теодора на Чехословаччині, котрими опікувався за їхніх молодих літ як рідний батько.

Оставив 13 внуків та близшу рідню Пешків, з котрими перебував, та многих приятелів.

В часі похорону переведено збірку на пресу. Зібрано $9.00, З цієї суми уділено $6,00 на Укр. Вісти, в котрій то часописі все споминається в послідне про відійшовших з цього світа людей, щоби поділитися тим сумним споминном й з другими людьми й знакомими. Решту грошей вислано на поміч релігійної місячної часописі "Голос Спасителя".

Всім жертводавцям складесь щиру подяку за жертви.

Блаженної памяти Іванови Грибови уділи Боже вічної радости у вічному супочинку у небесному царстві.

Вічна Йому Память!

Кореспондент.

Судбури, Онт.

ВЕСІЛЬНІ ДЗВОНИ

В неділю 23 травня ц. р. панство Г. Панаси справляли велике весілля своєму синові Василеві. Тайну супружества доконав Вч. о. В. Дзюрман а забава весільна продовжалась в Народнім Домі. На весілля спрошено багато гостей, бо панство Панаси широко знані в нашій місцевости зі своєї праці і жертвенности на церковні й народні цілі.

Другого дня по весіллю знову зібралися ближчі гості в хаті панства Панасів, щоб поправити вчорашню гостину, бо наші люди, як звичайно буває дуже забавні і гостинні. При такій веселій оказії гості не забули за свою пресу, яка голосно дзвонить, і за дозволом господарів дому, на заклик п. Н. Боруха обдарували часопис Українські Вісти сумою $14.25.

З цією нагоди на сторінках цеї преси желаю молодій парі в повнім щастю, дороволю та в любові провести своє супруже життя на многі літа, а родичам за таку щедру гостину дякуємо та жичемо, щоби довгі літа прожили, та ще двох синів оженили, нас на весілля запросили і внуків діждалися.

На чорнило для преси зложили по $2: п. П. Панас і І. К. Ревоти, Петрів; по $1: Гр. Панас, М. Татарин, Доскоч, Белей, М. Боднарчук, Борухи; по 50ц: Скрипник, Голинський, Петрина і П. Зима; по 25ц: П. Букатович.

Всім жертводавцям складаємо щиру подяку.

Гість.

З НАШОГО ЖИТТЯ В КАНАДІ

ВІД ВЛАСНИХ КОРЕСПОНДЕНТІВ

Рама, Саск.

В неділю, 27 червня парохія Рама, під проводом о. Н. Сірого, устроїла черговий "Український День" й в цьому році, коло озера Кристал Лейк.

Цей Український День стягає що року велике число нашого народу.

І в тім році, чи не найбільше зїхалось нашого народу з ріжних місцевостей. Цей Український День, це вияв дійсного нашого українського релігійного й національного духа, й великої свідомости. Всі люди, на такому зїзді чуються задоволені, що можуть як другі народи інших національностей, мати свій день й заманіфестувати перед всіма свою солідарність і національну свідомість.

На тому зїзді відправлено полеву Службу Божу, яку відслужив о. Н. Сірий, а проповідь виголосив Преп. о. Иосиф Денещук, редемпторист.

В часі Служби Божої, гарно співав хор з парохії Рама, під управою дириґента п. Николая Третяка.

По Службі Божій відспівано Молебен до Серця Христового в намірені українського народу в Европі й за благословення для всіх учасників бувших на цьому українському святі.

Велика галя над озером була заповнена вщерть людьми, а велика часть людей стояла на дворі.

Стіна перед полевим престолом була прибрана прапорами: канадійським, церковно-папським й українським.

В часі богослуження всі люди заховувалися дуже примірно й побожно.

По скінченні відправ, всі удалися по полевому звичаю до своїх ґар на передишку та на покріплення хто чим мав. Всі люди навчились везти зі собою над озеро свої домашні смачні перекуски.

По відпочинку й перекусці, слідували промови під голим небом над озером.

На промовців цього торжественного дня, спеціяльно запрошено наших шановних братів українців зі скитальщини прибувших.

Головним промовцем був наш старокраєвий інжинір агроном, котрого імени не подається зі взгляду на обставини. Шановний бесідник представив слухачам вповні пережиття страшних часів під двома діявольсько-сатрапськими урядами, сталінським й гітлерівським, якого то пережиття сам був учасником й очевидцем, та з волі названих модерних сатрапів переживав зі своєю ріднею й всім нашим народом те страшне нещастя.

Двох слідуючих бесідників-скитальців говорили про ті самі сумні обставини, які переживав й до сьогодні переживає наш нарід. Один з них що промовляв останній сказав, що те, що сказали попередні бесідники, то це не все є у повному висвітленні, того горя, яке він пережив зі своєю дружиною у російсько-комуністичній сибірській неволі, де був він з ріднею запроторений, червоно-катівською владою. Та пощастило йому з темноти вирватись й виїхати у світ на волю, по тисячних переможених труд ностях, немов той непоборимий "Тарзан".

По промовах, на заклик о. Н. Сірого, назначено кількох наших людей, щоби перейшли й зібрали серед зібраних людей жертву на поміч скитальцям. Зібрано $116. З цеї суми за згодою зібраних людей уділено частину для новоприбувших братів-прелеґентів, та заплачено кошта спроваджения аж з Ґудів, Саск., одного з бесідників. Часть збірки призначено вислати на організаційні цілі наших скитальців позіставших в Европі, та на поміч нашій пресі, що завсіди служить нашим інтересам.

На тому місці складається всім людям на Українському Дні найщирішу подяку за їх релігійний й національний патріотизм та за їхню жертвенність, на всенародні потреби українського народу.

Честь Вам. Дай Боже ще нераз стрінутися на подібних зїздах!

Присутний Очевидець.

В Ліма, південно-американській республиці Перу, помер папський нунцій монс. Луїджі Арріґоні.

Ґилберт Плейнс, Ман.

ПОМИНАЛЬНЕ БОГОСЛУЖЕННЯ ЗА ДУШУ БЛ. П. ИОСИФА ГРИБА

Дня 24 червня відбулось поминальне богослуження панства Грибів, замешкалих в Гилберт Плейнс, на інтенцію їх помершого сина Иосифа, котрий упокоївся в місяці квітню.

Службу Божу довершив о. Легкий з Давфину і по скінченні Сл. Божої і парастасу запросив всіх присутних на обід до дому родичів. Відспівано молитву: Со святими упокой і Достойно есть.

П. В. Запорожан промовив до присутних, що це гарне діло засилати молитви до Всевишнього за душі нам милих і незабутих осіб, що є дуже Богу миле. Ми не повинні притому забувати щось доброго зробити на памятку, а то якусь поміч грошеву на добру ціль як українську пресу, сиріт і скитальців, і попросив п. Михайла Лукія, щоб занявся збіркою. Збірка принесла разом $9.93 і ту суму призначено на Українські Вісти. Велике спасибіг жертводавцям за цю поміч, а помершому Иосифові — Вічная память!

50-ЛІТНІЙ ЮВІЛЕЙ ІМІҐРАЦІ УКРАЇНЦІВ ДО КАНАДИ

В неділю, 27 червня відбувся успішно 50-літній ювілей прибуття українців до Канади, нової прибраної вітчини. Поверх тисяча українців брало участь в цім ювілею, хоч дощ падав в цей день, але українці, бажаючи відбути це свято належно поприїздили навіть 45 миль дороги, щоби почути святочні промови шістьох промовців. Промовляли слідуючі:

Др. Фокс, посол до провінціонального парляменту, др. Потоцький з Давфину, Н. Григорчук, б. посол Етелберту, Р. Мічел, війт муніципалу Ґренд Вю, п. Ворд, б. посол Давфину і п. Мельник зі скитальщини.

Ранішна програма була співана Сл. Божа, яку відправив Впр. о. М. Решетуха, парох Сифтону, а діточий хор співав Службу Божу під дириґентурою п. В. Запорожана. Впр. о. Решетуха мав гарну науку, яку вірні вислухали дуже уважно. Користаючи з тої нагоди при кінці Служби Божої о. Решетуха попросив всіх на спільний обід до Народнього Дому, що його жіноцтво приготовило.

По обіді о годині пів до третої рушили всі присутні зі шкільною дітворою, несучи канадійські й українські прапори, машеруючи містом до головної вулиці а потім до ґай вей при звуках дутої орхестри, яка провадила присутних на площу церковну коло памятника. Тут починається концерт під проводом В. Запорожана, відограням гимну "О Кенада" дутою орхестрою. Шкільна дітвора відспівала пять українських пісень: Величайте Бога, Що я люблю, Канадійська Вітчино, марш Українських Дітей, і Гей школярики Соколи, і так само чотири гарні деклямації, які були гарно виконані, за кожним з осібна промовцем, переплітаючи піснями і деклямаціями.

При кінці концерту промовив предсідатель цього свята п. В. Запорожан який подякував щиросердечно всім промовцям, орхестрі, шкільній дітворі, разом з їх добрими учителями і всім піонірам і молоді, котра взяла участь в цім рідко бувалім святі. На закінчення відспівано український і канадійський гимни і всі розійшлись домів з моральним вдоволенням з добре виконаного діла.

Присутний учасник.

Борщів, Алта.

Дня 4 червня упокоївся в Бозі бл. п. Никола Осада, один з піонірів, проживши 80 років. Покійний полишив в смутку численну родину. Похоронне богослуження відправив о. Шевчук, ЧСВВ в церкві св. Івана Хрестителя в Борщеві, а тіло похоронено на парохіяльним цвинтарі.

Тому, що покійний був всім знаний, багато людей зїхалося, щоби йому віддати послідну прислугу. Покійний був ревним католиком і примірним членом тої парохії і завсіди учащав на богослуження.

По похороні родина запросила всіх на обід. Підчас обіду о. Шевчук згадав в коротці про життя покійника і закликав до збірки на пресовий фонд преси. Зібрано $7.50, з чого $3,75 на Українські Вісти а $3.75 на Світло.

Присутній.

Горинь-Рорктон

Дня 26 червня, 1948, зібралися в гостинному домі панства Марії і Григорія Кирилейшенів в Горинь-Рорктон їх приятелі й сусіди, щоб ложити господарям побажання з нагоди їх 25-ліття супружого пожиття. Присутні гості вручили від себе дарунки шановним ювілятам. З нагоди тої родинної оказії зложили присутні $18.25 на громадські потреби, з чого призначено $15 на докінчення будови української католицької церкви в Рортон, а $3.25 на пресовий фонд Українських Вістей. Збіркою занялися пп. Михайло Максимчук та Микола Ваврів.

Жертводавцям щире спасибіг, а панству Кирилейшинам сердечні побажання в кріпкому здоровлю й щастю дочекатися золотого весілля.

Присутній.

Калґарі, Алта.

ПРИВИТАННЯ ДИРИҐЕНТА З ЕВРОПИ

Вже довший час наша українська греко католицька парохія у Калґарах нетерпеливо очікувала на приїзд з Европи фахового дириґента та учителя Рідної Школи, для котрого поробило було всі старання ще з початком минулого року.

Тим нашим милим гостем, дириґентом і учителем Рідної Школи та музики є п. О. Мостовий.

По його прибуттю до нас комітет Рідної Школи устроїв у честь дорогого гостя у неділю, 4 липня, сейчас по Службі Божій спільний обід у церковній салі.

Господарем обіду-приняття був п. П. Бартман, голова місцевого комітету Рідної Школи. Господар у коротких та річевих словах привитав достойного гостя. Висказав радість з приводу його щасливого прибуття та започаткування культурно-освітньої праці при нашій парохії.

В імені парохії привитав п. Дириґента Вч. о. Н. Дрогомирецький, котрий у своїй питомій захоплюючій промові представив плян нашої будучої праці при парохії на добро нашої Церкви, Канади, та поневоленої України. По такій взнеслій промові Вч. о. пароха промовив п. П. Байрак та дав заклик до грошевої збірки на ведення праці, котра розпочалася.

Щоб доказати ділом, що місцеве українське громадянство бажає ожнвити працю на полі культурно-освітнім на його заклик присутні відгукнулись та зібрано поверх $250.

Перша жертвувала від себе молодь, котра є згуртована в організації УКЮ. Через руки своїх представників зложила чек на суму $50. Відтак посипались датки від присутних. Останній промовляв самий дириґент п. Мостовий, котрий щиро та сердечно подякував парохії, комітетові Р.Ш. та всім присутним за таке щиро-українське приняття. Заразом подякував канадійським українцям за їх ту львину частину праці, яку вони сповняють супроти наших скитальців. В очах англьо-саксонців в Анґлії, ви канадійські українці стоїте високо, де я мав нагоду самий переконатися, так сказав шановний гість. Закликав, щоб співаки стало учащали на проби співу, та щоб всі здорово думаючі українці посилали своїх дітей до Рідної Школи, котра буде утворена для усіх українців. Тільки у Рідній Школі наша будучність.

По такій гарній промові шановного п. дириґента, цей спільний обід закінчився.

Праця на культурно-освітнім полі при нашій українській греко католицькій парохії набрала оживленої діяльности та рухливости. Проби щойно зорганізованого нового хору відбуваються стало під батутою нашого нового дириґента, і перший виступ відбуде хор на 18 липня ц. р. з нагоди візитації Їх Преосв. Кир Ніля у нашій парохії.

Підвишенька.

Рама, Саск.

В неділю, 20 червня, заходом заряду парохії й о. Н. Сірого, парохія у Рама, Саск., устроїла парохіяльний пікнік.

Пікнік відбувся з гарним успіхом у компліті пікнікової програми. Погода дописала. Людей, як на ту околицю, було досить багато.

Заряд парохіяльний, жіночий і мужеський, у співпраці з парохіянами місцевої парохії, вивязались дуже гарно в часі пікніку, зі своїх призначених занять.

На пікніковій площі брали участь у спортових змаганнях мужеські й жіночі "бейс-балові дружини" з доокoличних місцевостей. У мужеських змаганнях виграла спортова дружина з Інвермей, а у жіночих змаганнях виграла спортова дружина дівчат з Рама.

Всі люди, старші й молодь, гарно забавлялися до пізного вечера.

По пікніку відбулась забава у парохіяльній салі, так званий "мидиайт-фролінг", танець.

Сподіємось, що й на будуче, ще з більшою енергією та ентузіязмом всі спільно у співпраці, будемо старатись у всяких підприняттях дати людям якнайкраще задоволення.

Парохіянин.

Мерітон, Онт

Дня 27 червня відбулося приняття у власнім вже домі панства Д. Божанків, котрого вони недавно набули. З тої нагоди батьки, браття і сестри панства Божанків справили свому синові і братові несподіванку-приняття на яке запросили своїх найближчих приятелів. Гості гарно забавилися, бажали молодим панству Д. Божанкам у їх власнім домі всего добра та відспівали їм многоліття.

Молоді Божанки і їх батьки дякували всім гостям що прийшли на їх запрошення.

Прикінці забави пані Марія Баранюк завізвала гостей жертвувати по змозі на нашу українську пресу. Пані Осадець перевела збірку, котра принесла $5.00, з чого $2.50 призначено на Українські Вісти. Жертводавцям щира подяка а панству Божанкам кріпкого здоровля і щастя в їх домі.

Д. Сичило.

Геффорд, Саск.

Дня 22 червня у вівторок вечером заходом католицького товариства ім. Лесі Українки відбулося приняття на пращання членкині пані Анни Корпан, котра забралась з Геффорд на стале місце до Саскатуну. Жіноцтво прибуло великим числом, бо всім було жаль, що пані Корпан забирається. П. Корпан, коли була ще дівчиною, все помагала коло церкви і так до цього часу, яка би то робота не була то пані Корпан все знайшла час, щоби помогти у праці, чи то при обідах, чи в порядкуванні коло церкви чи в домівці. І так виховувала свої діти. Її донечка Олеся все ходила на проби співу, належала до церковного і світського хору, була доброю аматоркою в представленнях, все відгравала головні ролі, належала до УКЮ, де цього року була секретаркою. Честь їм за це.

Пані М. Черній, господиня вечірка, пояснила значіння цього приняття і покликала паню В. Жибчин, заст. голови, щоб сказала пару слів. Пані Жибчин подякувала в ім. товариства за їх працю і побажала їм всього найліпшого на новім місці побуту. Говорила з жалем і бажала щастя, здоровля і многих літ прожити. Всі присутні відспівали многоліття в честь пані Корпан.

З жалем говорила також пані Сокіл, касієрка товариства, і на памятку вручила дарунок від товариства.

Таксамо говорила зворушливо і поучаючо пані Пилипчук і закликала всіх жінок, щоб виховували свої діти в дусі релігійно-національнім.

Пані Корпан подякувала всім за такий гарний дарунок і за несподіванку і обіцяла надальше не забувати за Товариство.

Збіркою на пресовий фонд Українських Вістей занялася пані С. Давидюк і зібрала $2.70.

Щира подяка всім присутним членкиням за жертви а панству Корпанам на новому місці бажаємо щастя, здоровля і всього доброго.

За заряд — С. Давидюк, секр.

Тиминс, Онт.

На іменинах донечки Марусі в домі панства Могилюків в Тиминс, Онт., зійшлися дня 27 червня, 1948 численні гості, а між ними також і молодь, щоб зложити сердечні побажання "многих літ" для панни Марусі і своєї приятельки.

При гарно прибраному столі і смачній перекусці, ввічливо прийняли панство Могилюки всіх гостей, що прибули скласти свої побажання для їх доні Марусі.

Ми українці при таких побажаннях чи імпрезах уважаємо за відповідне зложити дар для української справи: чи то для наших борців-героїв, чи на якісь освітні установи, і на нашу українську пресу. Маючи це на увазі та визнаючи велику ролю української національної преси серед українців Канади, слідуючі присутні зложили свої жертви:

По $5: панство Стефан і Маня Теслюк, Михайло Галайда; по $4: Павло Войчишин; по $2: Анна Бринь, Іван Кіт і В. Г. Войкевич; по $1: Іван Ґорецький, А. Григоряк, Петро Гойда, Маруся Могилюк, П. К. Могилюк, Анна Могилюк. Разом зібрано $26, з чого призначено половину на пресовий фонд Українських Вістей в Едмонтоні.

Всім жертводавцям складаємо щире спасибіг а Марусі Могилюк многая літ прожити.

Присутній.

Кадет, Саск.

В неділю, 23 травня, 1948 відбулася несподівана гостина в честь панства І. Проничів, з нагоди їх 25-літнього подружого життя. Панство Проничі вже передали свою господарку на зятя і доньку, одиначку, а самі замешкали в місті Ніпавин.

Гостину для них зарядила їх донька в порозумінні з сусідами і приятелями, яких панство Проничі мають дуже багато. Панство ювілятів привели до дому зятя тоді, коли подвіря і дім були заповнені гістьми.

Зачалось дійсне українське срібне весілля. При столах засіли панство Проничі, їх близька родина і приятелі. Наступило привитання від їх доньки і від другої родини, як також від приятелів. Гостиною проводив п. І. Юзва. Промовці піднесли заслуги ювілятів на народнім полі, як також в сусідських справах і вручили їм срібні дарунки від зятя-доньки, від родини і від всіх гостей окремо.

Гостина відбулась гарно, а коли вже була пора розходитись, тоді п. Н. Ґулька і І. Григор промовили пару слів, що наші брати тепер в прикрім положенню на скитальщині і чекають на нашу поміч, яку ми повинні їм подати. Почалась збірка, яка принесла $46.75, з чого $40 на скитальців, а по $3.00 на українську пресу.

Всім жертводавцям щиро дякуємо.

І. Григор.

Судбури, Онт.

ПОДЯКА

Почуваюсь до милого обовязку зложити щиру подяку тим, котрі мене відвідували у шпиталі св. Иосафата, в котрім я мала тяжку операцію. В першій мірі складаю щиру подяку оо. В. Дзюрманові і Й. Балі, котрі мене так щиро відвідували та потішали; жін. товариству ім. Ольги Басарабової за цвіти; Сестрицям і Товариству парохії, котрі мене відвідували як в шпиталі так і вдома. Сердечно дякую слідуючим за цвіти і Сл. Божу: панству: Панасам, Леськів, Фидорчукам, Андрухів, Базарам, М. Гуска; Панасам за Сл. Божу і молитви, які помало приводять мене до здоровля; моїм приятелям і знакомим: панству Галущакам; пані Леськів за її щиру працю, що так помагала мені підчас 2 місяців моєї слабости, мимо своєї роботи вдома. Всім щераз щиро дякую, що Ви були щирі і добрі для мене, як моя родина. Нехай Господь Бог благословить Вас і Вашу родину.

Василина Гусяк.

Нипавин, Саск.

Дуже мало пишуть люди з нашої околиці Нипавин до сторінки "З нашого життя в Канаді", котру містить наш часопис "Українські Вісти". А в нашім місцевім життю є много важних хвиль, про котрі повинен знати ширший загал український.

В день 10 червня, в день Вознесення Господнього, наша місцева гр. католицька церква і її вірні парохіяни святкували день празнику, день св. Патрона своєї церкви, котрим є самий Ісус Христос. Отець Мак торжественно відправив богослуження, а місцевий хор поміг о. Макові звеличати празник нашої парохії Вознесення Христового.

На богослуження прибуло багато людей не тільки вірних нашої церкви, але і українських людей других віроісповідань. Підчас богослуження о. Мак виголосив проповідь високої релігійної ваги, з котрої скористали всі присутні. О. Мак сказав, що як нема двох правд про одну віру, так і не може бути двох правдивих церков Христових. Є лише одна правдива церква Христова, а нею є католицька Церква.

По богослуженню відбулося торжественне отворення і посвячення нового греко католицького народнього дому, котрий був збудований недалеко нашої церкви. Сестрицтво нашої церкви приготовило смачний обід і всі присутні, що брали участь в отворенні і посвяченні народнього дому засіли до обіду разом зі своїм священиком, о. Маком.

Підчас обіду було зібрано $19 на наших скитальців. По обіді о. Мак і присутна на цім святі панна А. Арабська виголосили промови. До слова цих двох бесідників покликав п. Николай Ґулка, короткою промовою. Перша говорила А. Арабська, яка коротко пояснила сумний стан наших народних домів і галь в Канаді і старалася всім цим, що причинилися до будови нашого нового дому, дати кращий примір і напрям в веденні просвітної праці. Дала шановна бесідниця признання місцевій організації української католицької молоді за їх почуття до українського громадського обовязку. Казала, що почуття до українського громадського чину серед нашої української молоді в Канаді має дуже мізерні вигляди і тому громадський чин нашої місцевої молоді варта поставити за взірцевий примір до наслідування другим українським людям в Канаді. Пояснила що то є правдива освіта і котрі є освітні, а котрі деморалізуючі чинники в наших громадських домівках.

Другим бесідником був о. Мак. Він в своїй не довгій промові, але дуже річевій і повчаючій, накликав місцеву молодь і місцевих громадян, членів і членкинь нашої церкви до згоди, мирної співпраці і приміром показав, як то "згода будує а незгода руйнує". А по цім о. Мак виголосив дуже важну промову про ситуацію в якій впинився наш нарід під владою большевиків. Самий о. Мак недавно прибув до Канади зі скитальщини, котрого большевики і їх страшна влада були захопили ще на рідних землях. І все, що о. Мак говорив про большевицьку владу над нашим народом і большевицьке панування на наших землях, о. Мак говорив як очевидець страшної драми кочовиків. Треба було б багато місця, щоб описати чини диявольських хитрощів обернення нашого народу в невільників, яких незнає історія. Невільників, котрих безпощадно винищують при помочі вимушених доносів одних на других при помочі вимушених підписів вироків смерти самих на себе

В нашій околиці майже нема наших червоних, але є їх пару в місті Нипавин і другім сусіднім містечку Керот Ривер і його околиці є трохи більше. Але коли б ці наші червоняки мали більше нагод послухати таких промов, як була промова о. Мака, то може поволі вони витверезилися б з большевицького опіюму.

Ми дуже радіємо, що в нас за Божою помічю почалося добре освітне діло. Віримо, що при помочі наших священиків і не многої в нас інтелігенції, нам вдасться нести світло освідомлення в напрямі українського визвольного змагання.

В нас справді в будові домівки зробилося велике діло не тільки в самім чині, але також і жертвенності. Брати Фравусишини подарували на нашу домівку майже весь потрібний матеріял і всі інші старші громадяни помагали, а не велике число нашої молоді з великими зусиллями збудували цю нашу домівку.

Цего самого дня вечером наші громадяни відограли представлення "Вуйко з Америки". Виступали в ній пані Катерина Ґулка і Анна Деркач, з панів: Степан Деркач, Адам Пушкаренко і Стефан Задороженний. На представлення прибуло велике число людей. По виставі була забава з танцями. Всі присутні весело і примірно забавлялися. Під час забави сестрицтво нашої парохії давало перекуску.

Присутна.